CARNES FRÍAS
lo mejor del día con,
Sofía
En Sofía se confía

Maestros y policías que golpean no ascenderán

2 ministerios intentan frenar la violencia contra la mujer.

Nacional 16

En Chile registran el singani con Z y la Taquiña

Una empresa registró las marcas para frenar a las bolivianas

Economía 7

Desde 1997
COMPLEJO
El Carmen
La Casa en la Ciudad más Alta del Mundo

www.elcompadre.bo

El Compadre
Semanario alteño

El Alto, 23 de noviembre de 2014 - Año 1 - Nº 25

2 Bs
24 págs.

El bebé Alexander vivió un calvario de 4 meses

Hijo de alcohólicos, Alexander fue derivado al hogar Virgen de Fátima. Un informe al que accedió El Compadre revela que allí sufrió dermatitis, hongos en la boca, anemia, resfrios, laringitis, escaldaduras y diarreas. Todo eso antes del jueves 13, cuando murió en situaciones confusas.

Seguridad 10-11

Soalpro, la panificadora que nutre en seis ciudades

Emprendedor 3

Los testigos del cambio climático

Una exposición muestra cómo el cambio climático desnuda a los glaciares. Visítela esta semana.

Zoom 8

Le decimos qué es y cómo se distingue una Illa

Gente 15

Por descuido, el desayuno escolar carece de alimentos sólidos

Alteñidad 6

Mayores contagios de VIH se dan en adolescentes y jóvenes

Un informe sobre El Alto señala que el mayor número de casos afecta al grupo de 15 y 24 años. Sólo este año son 46 personas. Las autoridades de salud alertan que ellos no se protegen en sus relaciones sexuales.

Salud 12

Es noviembre y la UPEA ejecutó el 50% de su presupuesto

Alteñidad 4

Vistazo

El Compadre
www.elcompadre.bo
Director Ejecutivo: Grover Yapura A.
Editora: Gladys Mita Ramos
gmita@elcompadre.bo
Redacción: Gloria Mamani, Rosio Flores, Armando Quispe, Rolando Garvizu, Laura Maldonado, Christian Rojas, Pamela Pomacahua, César Sánchez
Diseño: Comunicación Visual BECO
Fotografía: Brian Cordero y AFKA
Corrección: Sandra Lima
Publicidad: Bania Soler
bsoler@elcompadre.bo
Administradora: Gabriela Flores
Suscripción: Delia Velásquez
Distribución: Daniel Alegría
Oficina central: Calle Harrison Nº 1978, entre Díaz Romero y Villalobos (Miraflores)
Central piloto: (591-2) 2971808
Oficina El Alto: Av. Jorge Carrasco Nº 82 entre calles 4 y 5, zona 12 de Octubre.
Central piloto: (591-2) 2825594
Email: elalto@elcompadre.bo
Clasificados: huayruro@elcompadre.bo
El semanario El Compadre es un producto de Multimedia Info pública SA. Queda prohibida la reproducción parcial o total de los contenidos sin autorización expresa del editor. Derechos de propiedad registrados 2010.

Editorial

La cuota parte de los dirigentes

En esta edición, El Compadre difunde la entrevista con el periodista Henry Contreras, un comunicador que se ha abierto espacio en el ámbito mediático de la ciudad de El Alto. Entre varias opiniones que da a conocer el comunicador, afirma que la influencia de las organizaciones sociales y barriales se ha ampliado considerablemente en el gobierno municipal de El Alto.

Como el comunicador dice, no es nueva la influencia de las organizaciones sociales en el sistema político alteño. Para decirlo en sus palabras, en El Alto rige el cogobierno entre el partido que se impuso en las elecciones y las organizaciones sociales. Y por qué hacen cogobierno, porque las llamadas organizaciones vivas son el sistema político de esta ciudad.

> Vecinos, trabajadores, estudiantes y microempresarios deben desarrollar una visión crítica sobre el desempeño de sus dirigentes.

Desde este espacio hemos señalado que El Alto es el laboratorio político del país, que en este espacio geográfico del altiplano ocurren hechos y situaciones que posteriormente se extienden y repiten en el resto del país, obviamente con matices propios de la región y de sus actores.

Hacemos mención a este asunto considerando que las organizaciones sociales (también llamados movimientos sociales) tienen un protagonismo político altísimo en la construcción del actual proceso histórico.

En la ciudad más joven del país, las llamadas fuerzas vivas de El Alto acompañaron y sitiaron a alcaldes, desde la década de los 80. Los sucesivos dirigentes de la COR y de la Fejuve tienen corresponsabilidad con lo que ha ocurrido en esta ciudad, con sus aciertos y desaciertos.

Y esa relación entre organizaciones sociales y políticos hizo que muchos dirigentes ocupen la principal silla municipal o las de los concejales, desde los tiempos del dirigente y luego alcalde Filiberto Cardozo.

Ahora bien, considerando que el papel de las organizaciones sociales no va a disminuir; por el contrario, puede ser mucho más decisivo, es importante que los vecinos, trabajadores y microempresarios de esta ciudad desarrollen una visión crítica sobre el desempeño y la agenda de los dirigentes, pues algunos de ellos pueden dejarse llevar por intereses personales o de un grupo reducido. Hay que decirlo, El Alto está como está por el papel de sus dirigentes.

Conozcamos nuestro barrio — Santa Rosa

- La zona Santa Rosa se fundó en 1960, durante el gobierno del presidente Hernan Siles Suazo.
- Hasta la fecha, esta urbanización cuenta con más de 11 mil habitantes por lo que se la considera una de la zonas más pobladas del Distrito 1 y de El Alto.
- Actualmente, la zona cuenta con más de cinco mil habitantes.
- En un principio, la zona fue habitada por 1600 adjudicatarios que contaban con viviendas en el sector.
- Santa Rosa se fue poblando rápidamente porque está relativamente cerca del centro de El Alto, por lo que las autoridades priorizaron la instalación de servicios básicos y posteriormente el mejoramiento de vías.
- En la zona se encuentra el mercado campesino, una sucursal de la Universidad Católica, la psicina municipal y la Subalcaldía del Distrito 1.
- Sin embargo, algo que preocupa a los vecinos es la inseguridad ciudadana, pues varios fueron atracados a plena luz del día, por lo que piden atención a esta demanda.
- Piden a la Alcaldía hacer operativos para evitar la quema de basura.

Cómo llegar

- Desde La Ceja pueden abordarse los minibuses que se dirigen hacia la avenida Cívica, Santa Rosa y Cruce a Achocalla.
- Quienes vienen del sector de Senkata y alrededores pueden quedarse a la altura del puente Bolivia.
- Todas las personas que van desde La Paz para abastecerse de productos del mercado campesino pueden llegar abordando los trufis que salen desde la calle México hacia el Cruce a Viacha.
- Otra forma de llegar a la zona es abordar los trufis que vienen desde el Cruce a Villa Adela.

Lo más destacado de la semana

Lunes

La Illa del Ekeko, robada en 1858, está en Bolivia

El presidente Evo Morales mostró e informó sobre la llegada de la illa tiahuanacota del Ekeko que fue repatriada el 7 de noviembre después de 156 años de haber sido sacada del país por un ciudadano suizo. En 1858 la pieza fue "robada" de Tiahuanaco por el suizo Johnn Jacob Von Tschudi y vendida en 1929 al Museo Nacional de Berna, en Suiza.

Martes

Bolivia no plantea a Chile demanda por límites: Perú

El ministro peruano de Relaciones Exteriores, Gonzalo Gutiérrez, dijo: "lo que Bolivia presentó ante La Haya no tiene que ver con su tratado de límites, sino con un memorando que se intercambió entre los países en la década del 50, en la que aparentemente Chile se comprometía a entablar una negociación para conceder una salida de Bolivia al mar".

Miércoles

Folclore: Unesco oirá las razones de Bolivia

Bolivia podrá hacer oír su voz y sus argumentos ante la Unesco, organismo que debe definir una petición del estado peruano para que la Festividad de la Virgen de Candelaria (Puno) sea declarada Patrimonio Cultural de la Humanidad. La decisión tomada por el organismo internacional fue dada a conocer a Bolivia mediante una carta.

Jueves

Médicos paran en defensa de sus colegas

Médicos del sector público, privado y seguro social realizan un paro de 24 horas, desde las cero horas del jueves, en apoyo a sus colegas del Hospital del Niño, acusados por la muerte del bebé Alexander, ocurrido la semana pasada. Dos profesionales de este centro médico se encuentran con detención preventiva y cuatro con detención domiciliaria.

Viernes

El 4 de diciembre se inicia el juicio a 3 magistrados

El juicio de responsabilidades contra los magistrados del Tribunal Constitucional Plurinacional (TCP) Gualberto Cusi, Ligia Velásquez y Rosario Chanez, comenzará el 4 de diciembre, informó el presidente de la Cámara de Senadores, Eugenio Rojas. Los tres magistrados están siendo enjuiciados por la suspensión de la Ley del Notariado.

Cuando comenzamos con San Gabriel nuestra meta era trabajar duro para pagar nuestra deuda al banco y una vez logrado, hemos ampliado la empresa", dijo Gerardo Cárdenas.

Emprendedor

Soalpro · La Sociedad de Alimentos Procesados S.R.L. fue constituida el año 1997 por la familia Sanjinez Cárdenas quienes asentaron la empresa en El Alto.

Soalpro, de hacer pan a dotar desayuno escolar en 6 urbes

El emprendimiento se inició como una panificadora en la zona Villa Bolívar y 10 años después se constituyó la empresa Soalpro, ampliando la producción de alimentos. En 2006 se implementó la planta de lácteos.

Rosio Flores
rflores@elcompadre.bo

El Alto, La Paz, Oruro, Potosí, Cochabamba y Santa Cruz, son las ciudades donde la Sociedad de Alimentos Procesados (Soalpro) logró introducir sus productos y adjudicarse la distribución del desayuno escolar.

Miles de estudiantes de las seis ciudades, en las que la empresa consolidó su mercado a nivel nacional, reciben alimentos elaborados en base a cereales y lácteos con alto valor nutricional.

El jefe de la Unidad de Calidad de Soalpro, Yarko Monje, relató que en el año 2000 se instaló una planta de panificación exclusivamente dedicada a la producción de horneados para el desayuno escolar.

"La empresa fue pionera en la introducción de la fruta en el menú, como el banano, a través de una alianza con productores del Chapare y USAID, instalando cámaras de maduración", explicó.

En el 2006 se instaló en El Alto una planta de producción de leche de soya y en 2008 se consolidó la planta de lácteos.

Premios

- Entre 1999 y 2011 obtuvo ocho premios.
- Fue premiada por su excelencia empresarial.

Una de las máquinas del área de panificación realiza una producción masiva de masitas.

Fotos: Cortesía San Gabriel

Historia

En 1987, en la zona Villa Bolívar del Distrito 2 de El Alto, comenzó su funcionamiento como una empresa unipersonal dedicada a la elaboración de pan especial, se la llamó San Gabriel, en honor al primogénito de José Sanjinés y Guadalupe Cárdenas, socios del emprendimiento.

Los esposos Sanjinés, junto a Gerardo Cárdenas y su esposa Carla Ayala, con recursos propios y un crédito bancario de 50.000 dólares, iniciaron el proyecto que después de 27 años se convirtió en un gigante de la industria alteña. Luego se constituyó la Sociedad Soalpro que ahora se dedica a la elaboración de panes, cereales, lácteos y otros productos.

"Cuando comenzamos, nuestro objetivo era pagar el crédito contraído con el Banco Hipotecario, cuando pagamos la última letra de cambio habíamos ingresado al mercado con fuerza y decidimos reinvertir utilidades para seguir creciendo y en 1997 nace Soalpro S.R.L. con mayor inversión de capital", contó Gerardo Cárdenas.

Para la familia Sanjinez-Cárdenas El Alto es una ciudad que les abrió las puertas por eso prioriza la contratación de personal alteño, es el 90%; a quienes consideran su familia por el empeño de cada uno para sacar adelante a la empresa.

Soalpro trabaja en su proyecto empresarial de responsabilidad social con varias iniciativas como microcréditos que benefician a los trabajadores, donaciones a hogares de niños, y estrategias para cuidar el medio ambiente.

Nuevos diseños para las fiestas navideñas

Como cada año, San Gabriel lanzó su original promoción de fin de año para este 2014, los "paaps navideños". Se trata de muñecos de goma en seis diseños coleccionables que vienen acompañando cada caja del tradicional panetón familiar.

Son seis modelos que vienen en las cajas de los panetones de tradición familiar. También volverán al mercado el Deli Choc elaborado con perlas de chocolate y el Choco Naranja que está hecho con chocolate y naranja.

Para los gustos más exigentes está el panetón especial, cuya presentación viene en un envase de latón. Además ofrecen una variedad de galletas y roscas navideñas. "Invitamos a toda la población a degustar nuestros productos y que apoyen a la producción nacional", dijo Jorge Aliaga, gerente de la empresa.

Festividad

Los trabajadores celebran el mes aniversario en julio, lo hacen con una fiesta, danzas y una recepción social en honor al Santo Apóstol Santiago.

Piensa en tu hija, tú **mereces respeto** y **protección**

El Compadre

Ley Integral para garantizar a las mujeres una vida libre de violencia, Ley 349-DS 2145

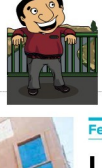

"De enero a julio hemos tenido muy mala ejecución porque hubo dificultades en proyectos de los años pasados, hemos heredado una gestión muy delicada", dijo Tarqui.

Foto: Efraín Cortés

La UPEA cuenta con 35 carreras, se proyecta la ejecución de cuatro obras macro y otras 18 pequeñas.

Proyectos. Cuatro obras fueron subidas al Sicoes para su licitación.

Es noviembre y la UPEA ejecutó el 50% de su dinero

También se atribuye el bajo nivel de ejecución presupuestaria al cambio de autoridades quienes asumieron su cargo en marzo. La actual administración tiene la esperanza de llegar al 70% de ejecución hasta fin de año.

Rosío Flores
rflores@elcompadre.bo

La Universidad Pública de El Alto (UPEA) logró, hasta mediados de noviembre, una ejecución presupuestaria del 50%; pero prevé llegar hasta el 70% para el cierre de este año. Según el director Administrativo Financiero, Edilberto Tarqui, esta situación se debe a la mala administración de años pasados y también al cambio de autoridades, quienes asumieron el cargo a mediados de marzo.

Tras varios conflictos que impidieron el normal desarrollo de las actividades, en marzo de este año se posesionó a Miguel Vargas como rector y Julio Jalari como vicerrector, quienes ganaron las elecciones con más del 71% de votos, así se pretendió dar una solución definitiva. Pero, después de un año de gestión se llamará a un referendo revocatorio.

La UPEA cuenta con un techo presupuestario de 328 millones de bolivianos; de los cuales se destinó para este año cerca de 228 millones de bolivianos ya el resto, 100 millones se encuentran congelados por problemas que esta entidad educativa tiene con la Universidad Mayor de San Andrés (UMSA) de la ciudad de La Paz.

Datos

- La UPEA tiene para este año 328 millones de bolivianos, 228 millones provienen del TGN, el IDH y Coparticipación tributaria. Los 100 millones restantes no pueden ser utilizados ya que están congelados por problemas que se tiene con la UMSA de La Paz.
- La ejecución presupuestaria hasta julio de este año fue de menos del 20%.

El entrevistado explicó que, de los recursos provenientes del Tesoro General de la Nación (TGN) se ejecutó cerca del 61%, del dinero que viene de la Coparticipación Tributaria se gastó el 53.66% y del Impuesto Directo a los Hidrocarburos (IDH) el 6.22%.

"De enero a julio hemos tenido muy mala ejecución porque hubieron dificultades en proyectos de los años pasados, hemos heredado una gestión muy delicada y estamos tratando de sanear todo aquello porque recién hemos asumido nuestros cargos en el mes de marzo", explicó Tarqui.

Actualmente, hay problemas en la construcción de cinco proyectos que están paralizados lo que impide subir la ejecución presupuestaria; entre ellos está la infraestructura de la Carrera de Ingeniería, en Kalluntaca, que demandará una inversión de 10 millones de bolivianos y la construcción de la Facultad de Ciencias Económicas y Financieras que tiene una inversión de 18 millones de bolivianos.

Pese a las dificultades de ejecución, Tarqui declaró que se colgó en el Servicio de Contrataciones Estatales (Sicoes) 18 proyectos que llegan al millón de bolivianos y cuatro proyectos macro que superan dicho monto.

"Con esto esperamos llegar por lo menos al 70% de ejecución presupuestaria, más las adquisiciones por bienes y servicios", dijo Tarqui.

Con respecto a la conclusión del edificio emblemático, informó que se firmó un nuevo convenio con la Unidad de Proyectos Especiales (UPRE) para concluir la obra, particularmente en lo que se refiere al atrio y otros detalles del mismo edificio; se adjudicó el proyecto a la empresa que se hará cargo de la obra que demandará cerca de 16 millones de bolivianos.

Feria. Será el 28 y 29 de este mes

Los metalmecánicos lucen su talento

Artesanías con metal reciclado como: máquinas separadoras de papa, heladeras y máquinas para la construcción serán sólo algunas de las novedades que presentarán los trabajadores en metal mecánica en el Primer Encuentro del sector que se realizará en el campo feríal de El Alto los días 28 y 29 de este mes.

El coordinador de la Federación Regional de Metal Mecánica de El Alto, José Soliz, informó que el evento tiene dos propósitos: el primero es promocionar sus productos y el segundo es llevar adelante un debate para poder estructurar una estrategia productiva para el sector. Para lograr este objetivo se formarán cuatro mesas de trabajo en las que se tocarán temas sobre las fortalezas, debilidades, amenazas para el sector y la forma de enfrentar las mismas, además de poner a consideración las demandas e inclusión en políticas públicas municipales, departamentales y nacionales.

"Seguramente en este debate se harán conocer todas las demandas y a partir de ello veremos cómo podemos fortalecer las unidades productivas del sector y armar la estrategia productiva del sector artesanal", explicó Soliz.

Son cerca de 500 afiliados que expondrán sus mejores trabajos en este evento que se realiza por primera vez en El Alto, sin embargo en la Federación hay más de 5.000 afiliados.

En la feria, también las empresas importadoras expondrán maquinaria industrial, herramientas, soldaduras, insumos y otros accesorios para la actividad del sector de metalmecánica.

Por su parte, los pequeños y medianos productores ofertan puertas, marcos, tolvas de camiones, maquinaria agrícola, maquinaria de minería y de construcción, entre otros. "Invitamos a la población a visitar la feria donde se ofrecerán productos a la venta", convocó Soliz.

Las novedades serán las artesanías con material reciclado.

Alentador. La primera cosecha fue 30 truchas.

Impulsan la producción de truchas en Milluni

La inquietud de los comunarios por explotar la naturaleza en el sector de Alto Milluni derivó en la ejecución de un proyecto piloto para la producción de truchas en el sector, donde se realizó la primera cosecha después de un año de haber sembrado cerca de 18 mil alevines en la laguna Jankho Khota, en el Distrito 13 de El Alto.

Agustín Choque, vecino del sector, explicó que en el lugar hay cuatro grandes lagunas donde se impulsa la producción de truchas, peces a los que se nutre con alimento balanceado y también consumen el alimento natural que crece en las lagunas.

"Estamos contentos por esta primera cosecha, hemos sacado como 30 truchas con un tamaño de entre 30 y 35 centímetros, eso es alentador para nosotros porque es una nueva rama que nos puede traer beneficios económicos para la comunidad", expresó.

El Gobierno Autónomo Municipal de El Alto (GAMEA), a través de la Dirección Agropecuaria, invirtió en el primer criadero de truchas cerca de 160 mil bolivianos y pretende destinar más presupuesto para continuar con el proyecto en el sector de Milluni Bajo, donde se pretende replicar el proyecto productivo, además de impulsar el turismo.

Ayer, los comunarios con el apoyo de la Alcaldía llevaron adelante la primera feria de la trucha, en la misma 120 familias expusieron sus artesanías.

Oportunidad . Después de ser capacitadas en rubros productivos podrán generar ingresos propios.

SOS identifica a 150 familias en riesgo de desintegración

Las madres de estos núcleos familiares fueron abandonadas por sus parejas y tienen que criar solas a varios hijos. Muchas pensaron en abandonarlos al no poder ofrecerles una mejor calidad de vida.

Rosio Flores
rflores@elcompadre.bo

En el trabajo de estudio social que realiza Aldeas Infantiles SOS, en diferentes distritos de El Alto, se identificó a 150 mujeres que están en riesgo de desintegración familiar por diferentes factores, entre ellos el abandono de sus parejas, el número excesivo de hijos y la economía precaria.

Según la directora de Aldeas Infantiles SOS, Gladys Villazón, en los sectores periféricos de cinco distritos (2, 3, 5, 8 y 14), se identificó a las mujeres que están en mayor riesgo y que tienen entre 3 y 9 hijos; ellas son mamás solas, fueron abandonadas por sus parejas y no saben qué hacer para enfrentar la difícil situación.

"Varias de ellas tienen trabajos eventuales con un sueldo de 600 a 700 bolivianos y tienen más de cinco hijos. Nos ha preocupado ver esta situación porque más de una ha pensado en abandonar a sus hijos al ver que no pueden ofrecerles buenas condiciones de vida, viven en extrema pobreza y han sido víctimas de violencia", explicó Villazón.

Apoyo

La institución, en coordinación con la Alcaldía alteña y el proyecto Adepi del Banco Mundial, diseñó un proyecto para apoyar a las 150 mujeres; les ofreció capacitación en rubros productivos como gastronomía, estética, panadería y elaboración de trabajos en goma eva. Ellas fueron capacitadas en cursos intensivos de tres meses y ahora están listas para emprender un negocio propio.

"Hemos evaluado la situación de cada una de ellas y han sido beneficiadas con los cursos, es lamentable su situación porque también asumen la labor paternal", dijo Villazón.

Testimonio

"Tengo tres hijos, mi esposo me ha abandonado hace 14 años y no me apoya económicamente, se perdió por completo. Él era un hombre que me maltrataba psicológicamente, me decía que era una burra, tomaba mucho, era machista y no permitía que yo trabaje, no pude estudiar porque me junté con él cuando estaba en el colegio, es muy difícil encontrar trabajo, quieren pagar poco cuando no eres profesional", relató.

Foto: Cortesía Aldeas SOS

150 mujeres fueron capacitadas en diferentes rubros productivos.

Apoyo a familias vulnerables

Aldeas Infantiles SOS es una institución que trabaja en programas de fortalecimiento familiar con los núcleos familiares y comunidades vulnerables que están expuestas al abandono y desprotección de los hijos.

Con los programas de Fortalecimiento Familiar, SOS quiere ayudar a que éstas puedan mantenerse a sí mismas a largo plazo, para que puedan llevar su vida de manera independiente y para que las niñas y niños puedan crecer sanos y protegidos. Su propósito es facilitar procesos que contribuyan al desarrollo y empoderamiento de las familias.

Solidaridad

La Alcaldía inicia campaña navideña

"Un juguete, una sonrisa", es el lema de la campaña navideña emprendida por el Brazo Social de la Alcaldía alteña. El fin es recolectar la mayor cantidad de juguetes que serán destinados a miles de niños y niñas de escasos recursos de la urbe y las provincias.

Para este cometido, grupos de voluntarios recorrerán las principales vías de la ciudad en busca de la solidaridad de la población, que con aportes económicos posibilitarán la adquisición de juguetes. Además, se habilitaron ánforas para la recepción de las contribuciones en la Alcaldía Central, en la Alcaldía Quemada y en las oficinas del Brazo Social.

"Hemos apoyado antes y lo vamos a seguir haciendo, porque queremos llegar a quienes más lo necesitan; se va a hacer todo lo posible para que nuestros funcionarios públicos también puedan acompañar al Brazo Social en este recorrido", afirmó el burgomaestre Édgar Patana.

La autoridad aseguró que la administración municipal está comprometida con la organización y con la temática elegida para la campaña de este año, al igual que en gestiones pasadas.

"Tenemos este arbolito en el que nuestros vecinos van a ir colgando sus mensajes de paz, porque es necesario que en el país y en nuestra ciudad erradiquemos la violencia", acotó Patana.

Foto: Efraín Condeto

Los estudiantes recibieron sólo productos lácteos desde principios de este mes por la falta de presupuesto.

Padres . Alcaldía admite que no previó el crecimiento de la población.

Por descuido, el desayuno escolar es sólo líquido

La falta de presupuesto ocasionó que los colegiales reciban, desde este mes, sólo la ración líquida. Los padres de familia expresaron su molestia.

Rosio Flores
rflores@elcompadre.bo

Padres de familia de varias unidades educativas de El Alto denunciaron que desde el 11 de este mes los estudiantes están recibiendo solamente la ración líquida del desayuno escolar. Al respecto, el responsable de la Unidad del Alimento Complementario del municipio, Marco Poma, manifestó que el corte de la ración sólida se debe a la falta de presupuesto.

El funcionario explicó que para este año el municipio destinó cerca de 71 millones de bolivianos y pese a haber suscrito una adenda no previeron el crecimiento vegetativo de la población estudiantil que subió en 1,7%.

"A raíz de ese tema es que nos ha faltado presupuesto, y hemos dado a conocer esto a los dirigentes de los padres de familia que representan a los distritos para que ellos lo socialicen en sus unidades educativas", explicó Poma.

El desayuno escolar llega a más de 269 mil estudiantes de unidades educativas estatales y de convenio en la urbe, además de algunos centros de estudio para personas con discapacidad. En el 2013 se destinó a este programa 71 millones de bolivianos, monto que se repitió en este año.

A su vez, los representantes de las diferentes organizaciones de los padres de familia, César Guzmán, Fausto Loza e Ismael Vargas, explicaron que evidentemente el Ejecutivo municipal envió notas explicando los motivos del corte de la ración sólida del alimento complementario, pero expresaron su molestia contra los funcionarios que no previeron la situación.

"Es la primera vez que sucede este problema y eso se debe a la mala planificación de los responsables del área, creemos que ellos debían tener más responsabilidad en este tema", dijo César Guzmán.

Bs 78 millones, es el remedio

El responsable de la Unidad del Alimento Complementario, Marco Poma, aseguró que se tiene planificado subir el monto para el próximo año a 78 millones de bolivianos y en esta semana se colgará la licitación en el Sistema de Contrataciones Estatales (Sicoes), para que las empresas interesadas puedan presentarse.

"Vamos a garantizar para el año (2015) la dotación del desayuno escolar desde el inicio hasta culminar la gestión educativa", acotó Poma.

Soalpro, Tecalim, Delizzia, Banabeni y Lactosbol son las empresas que se adjudicaron la distribución del desayuno escolar el 2014.

Ferias

La Alcaldía, junto a las empresas que distribuyen el desayuno escolar organizaron ferias distritales para explicar el valor nutricional y el modo de elaboración de los productos.

A través de las ferias se ha llegado a más de 200.000 estudiantes y padres de diferentes distritos, de cerca de 200 establecimientos escolares, a quienes se les repartió gratuitamente, una variedad de productos que se distribuyen en el desayuno escolar.

Campaña . Las mujeres tienen derechos.

Hombres lanzan la campaña lazo blanco

Hombres, representantes de varias instituciones públicas y privadas, conmemoraron el Día Internacional del Hombre con actividades de prevención a la violencia hacia las mujeres. Asimismo dieron a conocer que desde el mes de noviembre hasta el 6 de diciembre realizarán la campaña denominada "Lazo blanco".

Marcelo Poma, psicólogo de Prosalud y promotor de la campaña, explicó que ésta consiste en realizar diversas actividades de prevención de la violencia contra la mujer. Explicó que la actividad se realiza en varios países, en conmemoración a las 14 mujeres que fueron asesinadas en la Escuela Técnica de Montreal.

"Ese hecho llamó a la reflexión de hombres y de instituciones de varios países quienes decidieron lanzar la campaña y desde este año La Paz se suma", afirmó.

Recalcó que la campaña implica la realización de diferentes actividades de sensibilización, como talleres de capacitación en el tema de masculinidad dirigidos al personal de salud, educativo y a hombres que tienen estructura machista como son militares, policías y transportistas.

"El lazo blanco que nos colocamos te dice que el hombre tiene que estar consciente de que las mujeres tienen los mismos derechos", dijo. Con respecto a la Ley 348 que sanciona toda forma de violencia contra las mujeres, opinó que no sólo se debía hacer énfasis en socializarla entre las mujeres, sino también entre los hombres, pues considera que son ellos quienes deben tener claro el alcance de la normativa.

"La ley socializada entre las mujeres hace que ellas conozcan y hagan prevalecer sus derechos; esto puede ser y es peligroso, pues en el intento la violencia contra ella empeora e incluso se llega al feminicidio", explicó.

Dijo que los hombres que están comprometidos en la lucha contra la violencia hacia las mujeres piden que el Día Internacional del Hombre se pueda celebrar realizando labores de la casa, ya sea cocinando o cuidando a los hijos.

"En este día, no pedimos tolerancia y agasajos, pedimos que no haya más violencia contra las mujeres y que los hombres se involucren más en la prevención", dijo.

La campaña del "Lazo blanco" comenzó en Montreal, Canadá

JISK´AS

Turismo

Potencian lugares turísticos

La Unidad de Turismo del Gobierno Municipal logró potenciar lugares turísticos de la ciudad de El Alto, con viajes guiados y gratuitos, además de talleres y seminarios. Desde febrero hasta octubre de 2014 se realizaron veinte viajes, treinta seminarios y así se logró la consolidación del municipio alteño en el mercado turístico.

Normas

Hacen operativos en panificadoras

La Alcaldía, a través de la Intendencia Municipal y la Unidad de Calidad de Sostenibilidad Ecologica (UCCSE), viene realizando operativos sorpresa de control a normas de higiene en industrias panificadoras, con el objetivo de precautelar la salud de la población en estas fiestas de fin de año. Para esto se desplegó a funcionarios municipales

"BBO produce y comercializa productos de óptima calidad dirigidos tanto al mercado local como de exportación. Entre sus marcas se encuentra cerveza Real, lanzado en 2012".

Competencia . La Compañía Pisquera de Chile hizo el registro para el caso del aguardiente.

Empresa de Chile registra las marcas Zingani y Taquiña

Una compañía del Grupo Luksic registró la marca para impedir el ingreso del singani. Zingani aún no es un producto. Ocurre lo mismo con Taquiña.

El chuflay y el yungueñito le deben su existencia al singani, ese aguardiente elaborado únicamente en Bolivia a base de uvas de Moscatel de Alejandría. Ahora, como resultado de la mejora en su elaboración, se aconseja beberlo puro, sin combinaciones, como ocurre con el brandy. Así como no hay dudas sobre el origen del Champagne, no las hay sobre el origen del singani; un producto de los valles de Bolivia, desde donde se proyectó al mundo.

De hecho, el singani goza del respaldo de una ley boliviana promulgada por el presidente Luis Ossio Sanjinés, el 4 de mayo de 1992, que reconoce la "Denominación de Origen" de Singani para los aguardientes embotellados y producidos en los valles de Tarija, Chuquisaca, algunos de La Paz (como Sapahaqui y Luribay) de Potosí y otras zonas de producción del país a establecerse en el futuro. En suma, un producto de los bolivianos.

Sin embargo, la Compañía Pisquera de Chile, que nació el 2005 como resultado de la alianza entre la poderosa Cervecerías Unidas y la Cooperativa Agrícola Control, ha registrado la marca "Zingani" como un producto de origen chileno.

Perteneciente al grupo empresarial chileno Luksic; la CCU registró al "zingani", así con Z, como una marca "para proteger derechos sobre usos agrícolas", según se lee en Unibrander, el buscador universal de marcas.

Hicieron lo mismo con la Taquiña, en este caso sin modificación alguna. Expertos en comercialización de productos explicaron a la revista Oxígeno que la CCU procedió con fines de evitar que productos bolivianos compitan con productos chilenos en el vecino del sur.

CCU en Bolivia

La CCU tiene algo más del 30% de las acciones de Bebidas Bolivianas S.A. (BBO) de Santa Cruz, según señala una publicación de El Mercurio del 7 de mayo de este año. El acuerdo consiste en la producción, comercialización y venta multicategoría de bebidas alcohólicas y analcohólicas en Bolivia. La transacción contempla la opción de otorgar contratos que permiten a BBO operar con marcas propias de CCU y sus relacionadas en Bolivia.

En su sitio web, BBO señala que "produce y comercializa productos de óptima calidad dirigidos tanto al mercado local como de exportación. Entre sus marcas importantes se encuentra Cerveza Real - una Pilsen de calidad lanzada al mercado en Febrero del 2012".

Como resultado de la alianza con BBO, la CCU tiene posibilidades de vender en el país tanto sus productos como los de BBO.

Caso Taquiña

La marca Taquiña, la cerveza más importante de los cochabambinos, fue registrada en Chile como una marca de propiedad de CCU Según Unibrander, que puede ser ubicado en (http://es.unibrander.com/chile/3415797CL/taquina.html), Taquiña está registrada en Chile a solicitud de la Compañía Cervecerías Unidas S.A., como una cerveza de ese país. La fecha de registro es el 18 de junio de 2004.

Según Negocios de La Tercera, de octubre de 2013, la CCU "cerró exitosamente su aumento de capital, colocando en la Bolsa de Comercio de Santiago y en el NYSE un total de 49.957.479 nuevas acciones de pago (...) recaudando un monto total de 324.724 millones de pesos chilenos, equivalentes a unos 658 millones de dólares". Estos recursos, según declaración de la firma del grupo Luksic, tienen como destino financiar la expansión de la empresa.

Tres amigos comparten el ya tradicional chuflay, elaborado con singani.

FOTO: IRAN CORREO

El origen de la palabra singani

Se conocen 4 teorías acerca del origen de la palabra singani:

Según un autor tarijeño Singani está asociado al apellido de un artesano italiano de apellido Singanini que se afincó en el valle de Cinti a principios del siglo XX y usó el apócope de su apellido para nombrar al aguardiente.

El historiador Gunnar Mendoza Loza afirmó que la voz singani era una derivación de Siwinga, nombre de un arbusto abundante en Cinti y de Siwingani, nombre de una antigua hacienda de la Cordillera de Tarachaca, en la provincia Nor Cinti. Ratifica el origen cinteño del vocablo singani.

Singavi, esta teoría afirma que la hacienda Singavi, en San Lucas (Nor Cinti) fue la que dio su nombre al aguardiente.

El historiador Nicanor Mallo afirma que la voz singani se originó en la Provincia Nor Cinti, Chuquisaca, cerca de los viñedos de la Ladera de Singani, 45 km al norte del pueblo de San Lucas, por donde transportaban los aguardientes hacia la Villa Imperial de Potosí. Esta teoría confirma que la cuna de la voz singani es Cinti.

Fin de año

Eventuales se quedan sin el 2º aguinaldo

Los trabajadores a contrato, eventuales o consultores individuales en línea de los tres poderes del Estado, gobernaciones y municipios no recibirán el segundo aguinaldo a fin de año, informó este jueves el ministro de Economía y Finanzas Públicas, Luis Arce Catacora.

"El Decreto (del doble aguinaldo) ¿es muy claro no? Se va a cumplir. El año pasado establecía (el pago a los trabajadores a contrato) de manera extraordinaria. Este es un año normal. Todos los que son a contrato no van a tener segundo aguinaldo,", indicó el ministro de Economía.

Como efecto de esa determinación, grupos de trabajadores eventuales que trabajan en el sector público protestaron, la mañana del miércoles, con el argumento de que el pago del Doble Aguinaldo no debe ser discriminatorio. En tanto que las pequeñas empresas advirtieron que no están en condiciones de pagar el beneficio.

Acuerdo

El precio del Lt de leche cruda sube en Bs 0,50

El Gobierno, por intermedio de la ministra de Desarrollo Productivo, Teresa Morales, y el sector productivo de la leche, acordaron este viernes incrementar el precio de la leche cruda en Bs 0,50, para la venta a las industrias. El acuerdo llegó tras una serie de manifestaciones de protesta de los lecheros.

El presidente de la Federación de Productores de Leche de Cochabamba, Jazmani Medrano, informó que ambas partes determinaron el monto del incremento, al finalizar la tarde, tras sostener una reunión desde horas de la mañana en la Gobernación de Cochabamba.

"Ha finalizado la negociación con el gobierno y hay un incremento de 50 centavos a los productores lecheros a partir del 1 de diciembre. Ha sido una relación sin presión social. Hemos concertado, hemos negociado y se ha determinado ese nuevo precio", indicó el dirigente

"Se ofrecerá información sobre el derretimiento de los glaciares y sus efectos sobre el ciclo hídrico; los bofedales y sus riesgos a causa del drenaje por la ampliación de cultivos", BMI.

FOTOS: CORTESÍA BMI

En 1985, el glaciar del Illimani tenía una mayor masa de nieve de la que ahora se ve.

Así está en 2014, en los últimos 50 años ha perdido entre el 40% y 50% de su masa glaciar.

Glaciares Bolivia • Es una exposición comparativa de 12 glaciares.

Los 12 testigos mudos del cambio climático

La exposición fotográfica se inició el 17 de noviembre en La Paz y concluirá el 28 en El Alto. Las unidades educativas podrán realizar visitar guiadas.

Los glaciares son conocidos como los termómetros naturales del cambio climático en el mundo, pero los ojos del mundo no siempre están puestos sobre ellos. Es por eso que el Instituto Boliviano de la Montaña (BMI) realiza la exposición "Glaciares Bolivia: 12 testigos del cambio climático" que esta semana estará en El Alto, en el espacio cultural JachaQhatu de Mi Teleférico, Línea Roja.

En los últimos 50 años, el glaciar del Illimani ha perdido entre el 40% y 50% de su masa de hielo. Bolivia produce más de 10 toneladas de dióxido de carbono (C02) per cápita, sobre todo por la deforestación y quemas en las zonas bajas, y ese número lo convierte en un país contaminador e insostenible en términos ecológicos; entre 1990 y 2004 las emisiones de dióxido de carbono crecieron de 38,6 a 92,7 megatoneladas.

Es la vista del Chacaltaya en 1985 cuando todavía era la estación de esquí más alta del mundo.

24 años más tarde el panorama es diferente. Esta foto del 2012 refleja su desaparición total.

Este es el glaciar Zongo en 1995, uno de los tres más importantes del Huayna Potosí.

El mismo glaciar Zongo se mostraba así en 2009, probablemente sea el más estudiado a nivel científico.

Fotos: Brian Cordero

Niños, jóvenes y adultos mostraron lo mejor de nuestras danzas en el Teleférico de la Línea Roja de El Alto.

Queja . Las autoridades viajarán a la Unesco para manifestar su desacuerdo.

El Alto se suma a campaña por danzas bolivianas

Bolivia pretende evitar que la Unesco apruebe la postulación de la Festividad de la Virgen de la Candelaria, de Puno-Perú, como Patrimonio Inmaterial de la Humanidad, pues las danzas que se bailan son de origen boliviano.

Redacción El Compadre
www@elcompadre.bo

Kullaguada, diablada, caporales, morenada, tinku, saya, waca waca y tobas son las danzas que mostraron más de 1.500 estudiantes de la Escuela Municipal de las Artes (Emda) de El Alto.

La iniciativa tuvo el objetivo de mostrar el patrimonio cultural, dar a conocer el origen de las danzas y evitar que la Organización de las Naciones Unidas para la Educación, la Ciencia y la Cultura (Unesco, por sus siglas en inglés) apruebe la postulación de la Festividad de la Virgen de la Candelaria, de Puno-Perú, como Patrimonio Inmaterial de la Humanidad, como solicitó el vecino país.

"Hay países que se quieren adueñar de nuestras danzas presentándolas como suyas, pero desde El Alto vamos a impulsar esta defensa que debe ser nacional. Vamos a mandar un video de esta actividad a la Unesco para que vean el fervor con el que niños, jóvenes y adultos bailan en el país", explicó el director de Cultura de la Alcaldía de El Alto, Ivar Iriarte.

Pero, ésta no fue la única actividad que se realizó para defender nuestras danzas, el viernes miembros de 130 organizaciones folklóricas de La Paz salieron a las calles y mostraron el diverso y atractivo folclore nacional.

En puertas de la Iglesia la Merced, bailarines de ballets y asociaciones de conjuntos folklóricos se reunieron para mostrar los trajes originales y coreografías de la morenada, caporales, tinku, kullawada y diablada entre otras danzas, también recorrieron algunas calles del centro paceño.

Ante la objeción de Bolivia por la pretensión peruana, la Organización de las Naciones Unidas para la Educación, la Ciencia y la Cultura (Unesco) decidió escuchar el argumento boliviano. Una comisión de ocho personas estará presente en la novena sesión de la organización internacional argumentando que las danzas que se presentan en la Festividad de la Candelaria (en Puno, Perú) son de origen boliviano.

Representación

- Ante la Unesco se presentarán, en representación de Bolivia, el ministro de Cultura, Pablo Groux, su jefa de gabinete, una experta en relaciones internacionales y cinco compatriotas bolivianos.

Arte . Fue el primer festival nacional en El Alto.

Paceños y alteños ganan Festival con altura

El primer Festival de Cultura con Altura que congregó a jóvenes artistas del país se desarrolló en la ciudad de El Alto, el pasado martes. En la oportunidad se demostró canto, música y teatro. La actividad fue organizada por la Dirección de Cultura de la Alcaldía de El Alto, en coordinación con la Embajada de Suiza.

La antesala a este evento fue el concurso que lanzó la embajada para grupos de jóvenes que quieren hacer arte y cultura. Hubo tres categorías: video, teatro y música. 37 proyectos se presentaron a la convocatoria nacional. Los ganadores fueron seis, dos por categoría. El departamento de La Paz se llevó tres premios, uno para la ciudad paceña y dos para El Alto.

Los premios fueron grabaciones de discos, cámaras fotográficas y filmadoras de alta definición.

Esta actividad concluyo con el Festival."Hemos empezado desde el mes de agosto difundiendo el festival y haciendo los contactos pertinentes incluyendo pequeños talleres con los jóvenes para poder compartir las experiencias", explicó Ricardo Illanes, uno de los encargados de la realización del Festival con Altura .

Una de las atracciones fue el ritmo de tambores y malabares con fuego.

Por su parte, el embajador de Suiza en Bolivia, Peter Bischof, manifestó su satisfacción por el desarrollo del concurso, por la excelente participación de los jóvenes y por la presencia de los representantes de las embajadas de Cuba y Ecuador quienes fueron parte del evento.

"La embajada de Suiza está apoyando la democratización de la cultura. Estamos haciendo un concurso para que la cultura llegue a todos los rincones del país y a grupos que no tienen acceso a estos fondos", dijo.

Rumillajta fue uno de las agrupaciones presentes en el festival.

En vacaciones
APRENDE
algo..nuevo y
DIVERTIDO
Inscríbete a nuestras clases de patinaje sobre hielo
La Pista de hielo ecológico más grande de Bolivia
la pista
Te esperamos en el 3er Nivel del Megacenter Local A8 (Irpavi) /LaPista

Seguridad

“Esa secuencia de fechas, cuando el bebé necesitó atención médica, nos hace ver que no estaba bien cuidado, porque sus condiciones de salud no eran las mejores”, dijo la asambleísta departamental, Wilma Magne.

Reserva • El caso fue declarado en reserva por 10 días con el fin de no entorpecer las investigaciones.

Historia: el bebé Alexander su

La relación de fechas en las que el bebé recibió atención médica dan cuenta de que el menor no recibió la atención necesaria en el hogar Virgen de Fátima. Informes médi- cos dan cuenta de que el menor padecía res gos en la boca,diarreas y otros. Finalmente

Redacción El Compadre
www.elcompadre.bo

En marzo de este año Óscar Alexander vio la luz del mundo sin saber que el destino le deparaba un triste desenlace. Su calvario empieza en manos de sus padres, luego se extiende al hogar de acogida, donde vivió cuatro meses y sintió la falta de cuidados.

En julio, la denuncia de un vecino a la Defensoría de la Niñez y Adolescencia derivó en el rescate del bebé y de su hermana de tres años de edad. El 13 de agosto los dos menores ingresaron al hogar de acogida Virgen de Fátima, dependiente de la Gobernación, fueron remitidos del Albergue Municipal del Bicentenario, de la Alcaldía, donde estuvieron 31 días.

Según el informe de la comisión para el seguimiento del caso, de la Asamblea Departamental, el personal del hogar Virgen de Fátima manifestó que el niño sufrió problemas de salud, desde escaladuras hasta laringitis.

El informe devela que el 15 de agosto Óscar presentaba escoriaciones en la piel, se supone, por no asearlo debidamente. Unos días antes tuvo diarrea. El 19 de agosto le salen hongos en la boca, al mismo tiempo se le detecta una anemia y el médico del hogar decide iniciar un tratamiento con sulfato ferroso.

El 27 del mismo mes el bebé sufre de molestias por el brote de sus primero dientes; también fue asistido por el personal médico.

El 29 de agosto tras haberle detectado una displasia en las caderas, es derivado al Hospital del Niño para que sea valorado por un médico traumatólogo.

El 16 de septiembre se le detecta dermatitis; en esa fecha también se inicia su alimentación con papillas y por la buena recepción de los alimentos subió de peso y talla.

El 1 de octubre el bebé padece de resfrío y el 4 del mismo mes recibe atención médica. Pero el 25 de octubre se le diagnostica laringitis

Entre el 25 de octubre y el 11 de noviembre, el bebé es llevado al Hospital del Niño para su control de las caderas, pero por la falta de fichas le reprograman la cita para el 12 de noviembre, cita a la que probablemente no asistió.

Los momentos más duros

Hasta aquí el menor visitaba constantemente a los médicos por los problemas de salud que presentaba. Hasta la 01.00 del 13 de noviembre el niño estaba “totalmente sano”, según el médico del hogar.

La madrugada del jueves, el pequeño se atora con la leche que bebía, el hecho tuvo que haber sucedido entre la 01.00 y la 05.00 porque a partir de esa hora se lo lleva al hospital. Madeleine P. Ch., cuidadora del niño, se dirigió al dormitorio del bebé para alimentarlo y a las 05.30 se percató de que lloraba y lo puso boca abajo, según los datos logrados por **El Compadre**.

Minutos después, el bebé no respondía y fue llevado donde la enfermera Lola R. y se decide trasladarlo al Hospital del Niño.

Después de las 06.00, el personal de enfermería del hogar Virgen de Fátima ingresa a emergencias del nosocomio, con el bebé quien no tenía signos vitales y había sufrido un paro cardiorrespiratorio. Fue reanimado por el equipo médico.

A las 06.30 se hizo la primera toma de temperatura y a las 07.00 la segunda, en ambos casos registró 38 grados. A las 07.20 se le hizo la tercera toma y se marcó 37 grados. Luego el médico decidió que el bebé sea atendido en la Unidad de Terapia Intensiva, pero como no había espacio se coordinó su traslado al Hospital Juan XXIII.

Entre las 07.30 y 07.45 el bebé deja el Hospital del Niño en la zona de Miraflores y es trasladado en una ambulancia. Entre las 10.00 y 10.30 fue internado en el hospital Juan XXIII en la zona Munaypata.

Entre las 11.00 y 12.00, en una revisión médica, el galeno de turno evidenció que el niño tenía lesiones en la región anal, por lo que se dio parte al personal policial para el inicio de las investigaciones. El diagnóstico era de “traumatismo abdominal cerrado a descartar, neumonía de la comunidad, síndrome de Kempf (maltrato infantil) laceración de ano, abuso a descartar”. El niño fallece a las 18.30.

Antes del deceso, la doctora Ángela Mora emitió un certificado forense que en la parte conclusiva indica: “con peligro inminente de perder la vida, con signos de coito anal reciente traumático, lesiones traumáticas en tracto intestinal bajo a descartar, eritema en región frontal, dermatitis de pañal, paro cardiorespiratorio. Se sugiere valoración urgente por especialidad de cirugía pediátrica”.

Posteriormente, el médico forense Christian Vargas Camacho informó que la causa de la muerte fue “anemia aguda severa por hemorragia externa, laceración ano sigmoidea, traumatismo anal penetrante, en observaciones señala lesión sexual contranatural. No se descarta la introducción de miembro viril erecto u objeto de características similares”. Para los fiscales se trata de una penetración en la parte anal, “probablemente de un objeto libidinoso rígido (termómetro, dedos, etc.)”.

La sociedad se ha movilizado exigiendo justicia.

La muerte del bebé Alexander conmovió a todos. Falleció hace más de 7 días y aún no se

Denunciaron tratos inhumanos en el hogar

A raíz de la muerte del bebé Alexander, extrabajadoras del hogar Virgen de Fátima dieron a conocer que ellas presentaron denuncias del trato inhumano que daban las educadoras a los niños y niñas albergados en el hogar.

Estos abusos a los que eran sometidos se dieron a conocer de manera escrita al gobernador César Cocarico, las mismas iban acompañadas de fotografías que evidenciaban los vejámenes que sufrían los menores.

Una de las denuncias fue realizada el 25 de abril del 2012 y la otra el 13 de agosto del año pasado, esta última estaba firmada por la señora Leonor Ayma Morales; sin embargo las misivas nunca tuvieron respuesta.

“Yo he visto cómo los maltratan a los niños, a veces ellos se levantaban asustados por pesadillas que tenían. Un día la educadora se ha levantado y ha golpeado en la cara a un niño. Una vez una niña estaba enferma y no quería tomar su jarabe y una de las educadoras le decía para qué te enfermas ahora tienes que tomar tu jarabe”, contó una extrabajadora.

Las fotos mostraban cómo un niño tenía el pabellón de la oreja desprendido, otra niña tenía el ojo verde y otro tenía hematomas en la espalda.

Los medios de comunicación le presentaron estas denuncias al Gobernador quién se admiró al ver las notas y señaló que desconocía de ellas, pese a que los escritos fueron dejados a su secretaria.

“No todas las notas me llegan a mi, a veces las derivo, tengo mi secretario general por eso desconozco de estas denuncias”, declaró Cocarico.

Mi hija de seis años me ha contado que en el hogar Virgen de Fátima ha sido abusada por un tal José Luis. La he llevado al forense y él ha confirmado la violación porque tenía desgarros vaginales", Angélica Yañiquez.

Hemos denunciado los tratos inhumanos que reciben los niños en el hogar Virgen de Fátima, cómo los pegan y los maltratan, lo hemos denunciado al Gobernador, pero nunca han hecho nada", extrabajadoras.

frió el descuido por 4 meses

sfríos, laceraciones en la piel, anemia, hon- un supuesto atragantamiento con la leche derivó en su muerte el pasado jueves 13 noviembre. Varias personas claman justicia y piden dar con los responsables de este lamentable hecho.

conocen las circunstancias.

Algunos sucesos

- El sábado 15 se confirmaba la detención de empleados del albergue, además de seis funcionarios del Hospital del Niño, por derivarlo al Juan XXIII. Se imputó a 7 personas.
- El domingo 16 se entierra al bebé en la ciudad de La Paz.
- El Ministerio Público formó una comisión de cuatro fiscales, encabezada por Lizeth Zarco, para la investigación.
- Hasta el momento no se ha esclarecido el caso, por las circunstancias del hecho la Justicia declaró 10 días de reserva.

Tras la muerte de Alexander, surge el caso de una niña que habría sido vejada en el hogar

Una niña de seis años de edad, quien fue abandonada a sus 17 días de nacida en julio de 2008, también habría sido víctima de violación en el hogar Virgen de Fátima, según denuncias de la Defensoría de la Niñez y Adolescencia de la ciudad de El Alto.

La responsable de las institución, Lourdes Flores, ratificó las declaraciones que había presentado a mediados de este año, cuando sostuvo que una niña del hogar Virgen de Fátima fue violada.

"Hemos presentado esta denuncia con el certificado del médico forense que daba cuenta de la violación que sufrió la menor", dijo.

Por su parte la señora Angélica Yañiquez, en entrevista en un programa televisivo de Cadena A, corroboró las declaraciones de la autoridad municipal, y relató que se encontraba en proceso de adopción de la pequeña, quien fue entregada a la familia para la adaptación.

En ese contexto y luego de que la pequeña fue entrevistada por el equipo multidisciplinario del hogar, entró en confianza con su madre adoptiva y le contó lo que había sucedido en el hogar.

"Cuando acabaron de realizar la visita, las licenciadas y mi hija salieron del cuarto y lo único que le dijeron era que me pida perdón, no sé por qué. Después mi hija ya me tenía más confianza y la pesqué llorando, la he puesto sobre mis faldas y le pregunté qué había pasado", dijo Angélica. Entonces, la niña le contó que había un jovencito que la molestó y le detalló algunos sucesos que indicaban abuso.

Investigadores aguardan en las afueras de la Morgue.

La madre consternada por este hecho, se dirigió al Sedeges de El Alto donde le aconsejaron que la lleve al médico forense. Los resultados del forense dieron positivo, lo que significa que la niña sufrió violación ya que tenía desgarros vaginales antiguos.

El abogado de la familia, Eduardo Machicado, aseguró que este hecho fue denunciado en el juzgado del menor, donde obstaculizaron las investigaciones que finalmente quedaron "en nada".

La denuncia de Yañiquez provocó que reviertan los trámites de adopción y hasta el momento el caso no fue investigado. "Esperemos que ahora investiguen este caso, nosotros hemos presentado la denuncia a la comisión de fiscales que investigan el caso de la muerte del bebé Alexander", dijo el jurista.

Ya llega **SMART**, el suplemento de tecnología de El Compadre

SMART

Todos los domingos, desde el **30 DE NOVIEMBRE**
Domina los programas de **OFFICE, DISEÑO** y aprende a ser ordenador
SMART, tecnología para todos

Salud

"Nos preocupa que sean jóvenes, no entendemos qué está pasando, creo que esto debe llamar la atención de las autoridades de educación para profundizar las campañas de concienciación", Juan Vega.

Foto: Brian Cordero

Una joven se realiza la prueba de VIH/sida gratuita en instalaciones del Centro de Salud CRA (SERES) en La Ceja alteña.

Alarma . Cada año aumenta el número de personas infectadas.

Adolescentes y jóvenes son los más golpeados por VIH

El número de personas infectadas con el virus tiende a incrementarse. Los más afectados son jóvenes entre 15 y 24 años. El CRVIR brinda tratamiento.

Rosio Flores
rflores@elcomapdre.bo

El mayor número de casos de VIH/Sida en la ciudad de El Alto afecta a adolescentes y jóvenes. Hasta septiembre, el Centro Regional de Vigilancia, Información y Referencia (CRVIR) registró 142 personas infectadas, de estas 46 tienen entre 15 y 24 años, y otras 40 están entre 25 y 34 años, el resto se distribuye en otros grupos etarios.

Hay 27 personas que tienen entre 35 y 44 años, los mayores de 45 años son 22 y los menores que tienen entre 0 y 14 años son siete. Del total 88 son varones y 54 mujeres; de ellos 92 personas presentan el Virus de Inmunodeficiencia Adquirida (VIH) y 50 están en la fase del Sida. Desde el 2006 hasta este año 174 fallecieron por el mal.

El director del CRVIR, Juan Vega, expresó su preocupación porque cada año los casos se incrementan. Las declaraciones del entrevistado se sustentan en los registros que dan cuenta de que el año 2012 se cerró con 139 casos y el 2013 con 158; las cifras que se tienen hasta septiembre de este año muestran que se puede sobrepasar el número de personas infectadas con VIH el año pasado.

Para los galenos, esta situación se torna preocupante ya que son los adolescentes y jóvenes de 15 a 24 años de edad quienes son portadores del virus.

"Estamos muy preocupados porque hay métodos para cuidarse, pero la gente no entiende o no quiere entender y sabiendo que hay riesgo no se cuidan, nos preocupa que sea una población joven la que padece este mal", sostuvo.

Vega explicó que las personas infectadas con el VIH aún pueden ser tratadas para alargar su tiempo de vida, y quienes están con Sida son quienes desarrollaron el virus y presentan varios males.

También se atendió a cinco mujeres embarazadas portadoras del VIH, afortunadamente los bebés nacieron sanos. No obstante, Vega dijo que el año pasado se detectaron a ocho recién nacidos portadores de VIH.

"La mayoría de las personas se han hecho la prueba en campañas que desarrollamos en las zonas y en otros eventos, pero también otras han vendido hasta el CRVIR para hacerse el examen que es gratuito", explicó Vega.

Actualmente son 525 personas enfermasx que reciben tratamiento en el CRVIR; la mayoría de ellos, 337, son varones, mientras que las 188 restantes son mujeres.

Recomendaciones

- Respetar los tres principios de oro: la fidelidad, la abstinencia y utilizar condón.
- Se recomienda, a las personas que tuvieron relaciones sexuales con más de una pareja, realizarse los exámenes de sangre que se hacen en el CRVIR y en todos los centros de salud. Esto podría alargar su vida.

Atención . En medicina general y odontología.

Servicio médico gratuito llega a los mercados

La Unidad de Mercados de la Alcaldía ofrecerá el servicio gratuito de atención en medicina general, odontología y oftalmología, en el marco de la campaña denominada "Salud en mi mercado", dirigida a los niños y madres de los 52 mercados de la ciudad.

La campaña se coordina con la Dirección de Salud y comenzará el 2 de diciembre. "Estamos organizando la campaña de salud con la que se pretende llegar a todas la caseritas de los mercados y a sus hijos", informó Orlando Camacho, jefe de la unidad encargada.

15 enfermeras, 20 galenos en medicina general, 10 oftalmólogos y 55 odontólogos estarán visitando los mercados.

El objetivo de la atención médica gratuita es prevenir las caries, hipertensión arterial, obesidad y problemas de la vista. Las consultas se realizarán en los mismos mercados, donde los funcionarios ediles se trasladarán con todo el equipo correspondiente.

Además, se entregará medicamentos para combatir enfermedades prevalentes como la gripe, tos, diarrea y otras.

"En las especialidades de odontología y oftalmología la evaluación y medición será gratuita, pero para la obtención de los lentes o curación se cobrará un monto mínimo", explicó Camacho.

Se pretende aliviar la carga económica que representan las diferentes consultas médicas para las caseritas de los mercados.

El servicio médico gratuito estará presente en 52 mercados de la urbe.

Recursos . Se utilizó Bs. 5 millones.

Hospitales y Centros son equipados por la Alcaldía

Equipo médico, valuado en más de cinco millones de bolivianos, fue entregado el martes por el alcalde Edgar Patana. La entrega pretende fortalecer 51 centros de salud, dos hospitales y el Centro Oftalmológico Cubano que presta su servicio en esta urbe.

El acto desarrollado en el Centro de Salud de Mercedario, ubicado en el Distrito 4, reunió a directores de los centros sanitarias, que acompañados de vecinos acudieron al lugar para trasladar el equipo entregado.

"Esta dotación es para todos nuestros centros (de salud) y hospitales, pero estamos haciendo algunas diferencias respecto a la cantidad de equipos, entre los que trabajan durante las 24 horas y los que lo hacen por 12 horas", dijo el burgomaestre alteño.

El equipamiento es variado, consiste en mobiliario metálico y utensilios de curación y atención médica; los centros que atienden durante todo el día también recibirán máquinas secadoras y centrifugadoras de instrumentos médicos. "Es un lote completo que cada centro va a recibir para que nuestros médicos puedan atender con mayor eficacia a los hermanos; sabemos que era uno de sus pedidos", afirmó Patana.

H3
Diseño, desarrollo y hospedaje de sitios web.
Registro de dominios en Internet.
Desarrollo de sistemas a medida para negocios.
Posicionamiento web.
Pasaje Jauregui N° 2248
Edif Quipus Piso 2, Oficina 2A
Teléfono (591) 2 2442209
Móvil 70518752 - 70645285
Sopocachi, La Paz Bolivia
www.hospedajebolivia.com

ANH
Agencia Nacional de Hidrocarburos

Revolución tecnológica para Vivir Bien

Nueva cultura regulatoria con gestión de la calidad

Implementamos una regulación moderna, ágil, práctica y eficiente que acompaña al crecimiento y desarrollo sostenible del sector, fortaleciendo la nacionalización y el proceso de industrialización.

INSTITUCIÓN CERTIFICADA

NB-ISO 9001:2008 IBNORCA

IQNet

www.anh.gob.bo | Linea gratuita: 800.10.6006 | Ministerio de Hidrocarburos & Energía

"Yo me considero un alteño, vivo desde mis cinco años en esta ciudad. Tengo mi casa en 1ro de Mayo, pero vivo en La Paz por el tema de desplazamiento para realizar mis actividades", afirmó Contreras.

Henry Contreras · Es secretario general de los productores independientes en El Alto.

Uno de los presentadores y periodistas más conocidos en la ciudad de El Alto en 2015 realizará dos filmaciones nacionales: una película y una novela. Asegura que los cogobiernos en la administración municipal podrían ser perjudiciales.

El cogobierno se ha ampliado

Gladys Mita Ramos
gmita@elcompadre.bo

Es paceño de nacimiento y alteño de corazón.Tiene 37 años y desde sus cinco vive en la urbe más alta del país. La alegría y jovialidad caracterizan a Henry Contreras Vásquez, periodista y presentador del programa televisivo Contra Ruta. Se especializó en producción audiovisual. Conversó con El Compadre sobre sus experiencias de trabajo y sobre su particular visión de El Alto.

¿Cómo incursiona en medios?

Comencé a trabajar en radio Cosmos que era del dueño de discos Lauro y tenía el horario de 23.00 a 02.00. Estuve en radio Continental, Pachacamasa y luego me invitan para trabajar en la Alcaldía, fui responsable de producción audiovisual, pasé a ser jefe de prensa y luego director de comunicación en la gestión de Fanor Nava.

Perfil
- Nació el 5 de febrero de 1977.
- Bachiller del colegio San Agustín de El Alto.
- Estudió en la UMSA.

¿Cómo fue esa experiencia?

He vivido una etapa bastante complicada, me tocó ver la salida de Fanor Nava, cuando hace una huelga de hambre y lo sacan, le obligan a renunciar, aunque después vuelve a ser Alcalde.

¿Es difícil ser autoridad?

Para nadie es desconocido que en El Alto siempre ha habido un cogobierno entre organizaciones sociales y alcaldes, eso pasó con José Luis Paredes, ya había cierto tipo de presión de las organizaciones sociales. Por ejemplo, Tráfico y Vialidad estaba destinado a darle ese cupo a los hermanos choferes, y este cupo se va ampliando con el paso del tiempo, y ese cogobierno hoy en día se mantiene.

¿Es beneficioso o un obstáculo?

Ambos, pero muchas veces surge un riesgo, cuando uno entra avalado por una organización termina respondiendo a esa organización social más que a la MAE que es el Ejecutivo. El tema es quién desempeña el trabajo pues si es alguien que tiene el perfil se desarrollará bien, pero si no y sólo tiene aval lo hará mal.

Foto: Brian Cordero

El 2015 hará 2 producciones, una novela y una película

¿Cuáles son sus planes para el futuro?

Seguir creciendo. De aquí a cinco años el programa Contra Ruta va a estar en una cadena nacional, ésa es mi meta y la voy a cumplir; quiero que en otras regiones como Oruro, Santa Cruz o Tarija, vean lo que hay en El Alto.

¿Y los planes de cine?

Con mi socio Wilmer Echeverría, cineasta de Puerto Rico que estudió en Estados Unidos, estamos haciendo una productora de cine, él en EEUU y yo en la ciudad de El Alto. Ya tenemos dos películas en puerta; una es la novela "Carlos".

"El Alto es una ciudad que me da muchas satisfacciones, me roba lágrimas y alegrías. No se gana bien pero se disfruta bastante".

¿Qué se desconoce de El Alto?

Es una ciudad pujante, con mujeres valerosas que conviven con la violencia, somos uno de los campeones en violencia intrafamiliar y lamentablemente no hacemos nada al respecto. Somos una ciudad que tiene más de 5 mil empresas y genera empleos. Hay más de 20 afiliados en la rama de artesanía. Somos una ciudad que inventa helicópteros, drones y hace innovaciones en tecnología.

¿Qué es lo negativo?

El Alto marca un desarrollo desordenado, no hay planificación, se intentó hacer una planificación en la gestión de Paredes, se crearon los anillos como en Santa Cruz, pero no se llegó a más.

¿Cómo es hacer periodismo?

Es complicado porque cuando uno es independiente tiene que gastar sus pasajes para ir a las zonas y hacer su cobertura, pero es gratificante porque en la calle la gente te saluda, te felicitan o te reciminan por alguna información.

¿Qué le falta al periodismo?

Al periodista de El Alto le falta oportunidades en medios grandes, hay varios periodistas alteños que pueden generar buena producción audiovisual y radial. Además le falta inversión porque ganas le sobra. Lo que nos falta es periodismo de investigación.

¿Cómo nace Contra Ruta?

Después de dejar la comunicación institucional vuelvo a los medios y con mi esposa Hilda Castro creamos el programa que se emitía por canal 57 y actualmente por el canal 48. Es una osadía quijotesca que tiene más de 5 años al aire.

¿QUIÉN?

Por disparo

Matan a Miss Honduras 2014

Los cadáveres de Miss Honduras 2014, María José Alvarado, de 19 años, y su hermana, Sofía Trinidad Hernández, fueron encontrados en la orilla de un río. Según las pesquisas de la Policía, Plutarco Ruiz, "autor material del crimen", se molestó porque su novia (Sofía) había bailado con otro hombre y comenzó una pelea verbal con ella. Luego sacó una pistola y le disparó. Según las investigaciones, Ruiz disparó a su novia y después a María José.

Denuncias

Cosby se queda sin especial

El programa especial sobre el comediante estaba previsto para el 28 de noviembre y no se sabe cuándo se emitirá. "En este momento posponemos el lanzamiento de Bill Cosby 77", indicó Netflix en un comunicado. Pese a que la compañía no explicó los motivos es claro que se debe que a que el actor se encuentra en el centro de un escándalo por varias acusaciones de abuso sexual.

Por neumonía

Murió la duquesa de Alba

Cayetana de Alba de 88 años de edad y poseedora de 46 títulos nobiliarios y veinte veces Grande de España, no ha logrado superar la neumonía y falleció después de ser trasladada a su residencia para recibir el afecto de todos sus seres queridos. Allí llegaron todos sus hijos y su marido. Fue hospitalizada el domingo con una gastroenteritis, una neumonía y una arritmia cardíaca.

Las illas son pequeñas, pero hay otras de gran tamaño, como se ve en la foto.

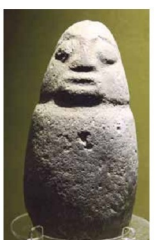

Estas illas de personas y llamas provienen del sitio arqueológico La Joya en Oruro.

Fotos: Brian Condori, tomadas en Murillo

Material • Las illas están fabricadas con diferentes materiales, piedra o metales como el oro y la plata.

Conozca las diferentes concepciones sobre las illas

Para algunos es un amuleto, para otros es un objeto que se guarda para asegurar la provisión de alimentos y otros productos. Hay quienes dicen que es una matriz de vida y que tiene un significado ritual.

Gladys Mita Ramos
gmita@elcompadre.bo

Illa, término relativamente poco conocido, tiene varios significados, aunque no muy lejanos entre sí; para algunos puede ser un amuleto, para otros un pequeño objeto de significado ritual, también una matriz de vida (parecida a un espíritu) o un objeto que se guarda para asegurar la provisión. Se podría entender que las illas son una representación simbólica del mundo humano enmarcada en la prosperidad y la bienaventuranza.

Según el primer diccionario de lengua aymara de Bertonio, publicado en 1612, illa se define como "cualquier cosa que uno guarda para provisión de su casa como ser chuño, maiz, plata, ropa e incluso joyas etc."; un segundo significado del mismo autor define la palabra illa como: "piedra bezoar grande que se halla dentro de las vicuñas o carneros".

En el siglo XX surge otro concepto, en el diccionario del escritor y estudioso de la literatura aymara, Félix Layme Pairumani, illa tiene el significado de amuleto para atraer la abundancia.

Esta acepción es compartida por expertos en el tema, como Julio Ballivián, jefe de la Unidad de Arqueología y Museos del Ministerio de Cultura, y el investigador aymara Fernando Huanacuni.

Para Ballivián las illas son parte del complejo religioso de los pueblos de Los Andes; además, afirma que la palabra illa ha sido recuperada a través de la historia oral y de algunos manuscritos históricos donde se narran algunos poderes mágicos de los objetos u otros elementos de la naturaleza, "tienen una facultad o un poder específico" como un amuleto o talismán.

En criterio de Huanacuni también podría entenderse como "amuleto de la concepción material, para que no falte nada". Indicó que –por ejemplo– nosotros tenemos en nuestras casas varias illas de ésta época que adquirimos en la feria de la Alasita.

El arqueólogo Julio Condori, técnico de la Unidad de museos, sostuvo que las illas "son objetos pequeños que tienen un significado ritual y social", además tiene "un significado de poder transportar, de poder llevar a ciertos espacios de carácter ritual o social".

De ahí que nace la ligazón de las illas con la fiesta de la Alasita, aunque ésta es más contemporánea, también se busca que los deseos se hagan realidad.

Illas, Ispallas

Según Huanacuni, son dos palabras que se conciben dentro de la cosmovisión andina como un generador, una semilla, una fuente o una matriz; por tanto la illa es la fuente generadora de todo lo animal, mientras que la ispalla de todo lo vegetal, mineral u objeto.

"Las illas y las ispallas son las matrices de vida, entonces, en ese sentido, la Alasita ha recuperado esa concepción de origen de vida, y en eso se ha materializado. La illa que Bolivia ha recuperado, es una de las materializaciones de la illa del ser humano", sostuvo. Estas dos concepciones también podrían concebirse "como un espíritu" de los animales y de las cosas.

La aparición de las illas se remonta al inicio mismo de las culturas andinas. Por lo general, son objetos pequeños que muestran una dualidad, el chacha (hombre) y la warmi (mujer). No obstante, existen algunas que pueden ser de gran tamaño es el caso del monolito Benet que mide más de 8 metros de alto y pesa cerca de 20 toneladas. Lo que caracteriza a las illas es que son un referente para la sociedad y tienen un significado.

Las illas están fabricadas con diferente material, pueden ser hechas de piedra o metal como el oro y la plata. Las más importantes son las illas del varón y la mujer; luego se consideran las de los animales, como de los camélidos, aves como el cóndor, felinos y reptiles entre otros. Según Ballivián, en el área rural las illas se usan para la reproducción de animales y plantas y también se practican ceremonias petitorias de abundancia.

Opiniones de expertos

Julio Ballivián, jefe de la Unidad de Arqueología y Museos del Ministerio de Cultura

"Son figuras de animales, como camélidos, se sacan en ciertas ocasiones y se hace unos ritos para que la reproducción del ganado sea buena. Hay illas o ispallas para cada época del año, por ejemplo para el jallupacha, que es la lluvia".

Fernando Huanacuni, investigador aymara

"Se concibe que todo tiene una fuente, por ejemplo el conejo tiene una fuente, una matriz, un diseñador, lo propio el gallo y otros animales, igual el ser humano; entonces, en esa concepción la illa es la fuente generadora de vida del ser humano, varón y mujer".

Julio Condori, arqueólogo y técnico de la Unidad de museos

"En Copacabana, en los museos hay alrededor de 100 piezas pequeñas, en Tiahuanaco hay como otros 100. Pero las illas más conservadas son del norte argentino. Illa es nombre que se da a ciertos objetos de valor y significancia cultural".

El sentido de la palabra

- La palabra illa concentra el sentido de dar una función a ciertas cosas, la de ser una reserva que no se tendrá de inmediato sino en el futuro.
- Como ocurre en la actualidad, la gente selecciona ciertos objetos con el deseo de que en el futuro se transformen en reales.

La Illa del Ekeko está en Bolivia tras 156 años

La illa tiahuanacota del Ekeko fue repatriada el 7 de noviembre, después de 156 años de haber sido sacada del país por un ciudadano suizo.

El presidente Evo Morales fue el encargado de mostrar e informar sobre la llegada de dicha illa. El Mandatario recordó que en 1858 la pieza fue "robada" de Tiahuanaco por el suizo Johnn Jacob Von Tschudi y vendida en 1929 al Museo Nacional de Berna, en Suiza, uno de los más importantes de Europa. Explicó que según estudios la illa del Ekeko data de 200 años antes de Cristo, y es parte de la cultura Pucara. Instruyó una investigación sobre su origen.

Nacional

"La industria lidera el aporte al crecimiento global, donde se destaca la refinación con la nueva planta separadora de líquidos de Río Grande, en Santa Cruz", dice el informe del BCB.

Foto: AFAA

Inmigrantes latinas como la de la foto celebraron la decisión de Barack Obama.

EEUU • Se han congelado las deportaciones

Obama lanza paquete para indocumentados

El paquete favorecería a unos cinco millones de inmigrantes ilegales. Es el mayor ajuste en 30 años.

www.oxigeno.bo
oxigeno@oxigeno.bo

El presidente Barack Obama anunció un paquete de medidas que concederán estatus legal a casi la mitad de los 11 millones de inmigrantes ilegales, en lo que será el mayor cambio a la política migratoria en cerca de tres décadas.

Obama señaló que sus acciones representan un enfoque sensato porque "la amnistía masiva sería injusta" y "la deportación masiva sería imposible". Dirigió una frase concisa a los republicanos que lo critican: "Aprueben un proyecto de ley". Así, instó a ese partido a aprobar una reforma más amplia para abordar la situación de millones de inmigrantes indocumentados que viven en el país.

Se calcula que cerca de cuatro millones de personas podrían congelar su deportación y obtener permiso de trabajo válido por dos años si logran demostrar permanencia en EEUU durante al menos cinco años, la existencia de hijos estadounidenses o residentes permanentes y si se someten a una revisión de antecedentes criminales.

Anunció que destinará más fondos para custodiar las fronteras y facilitará a los migrantes ilegales que estudien o sean empresarios , es el camino para que puedan estar legalmente en el país.

Ahora, alrededor de 300.000 personas podrán obtener el estatus legal temporal gracias a que este programa eliminará el requisito de 30 años como edad máxima. Además, expandirá la fecha permitida de ingreso a EEUU desde junio del 2007 a enero del 2010.

Según lo difundido, las policías locales seguirán notificando a las autoridades migratorias cuando arresten a un inmigrante sin autorización, pero en adelante el Departamento de Seguridad Nacional sólo procederá a iniciar el proceso de deportación de quienes hayan cometido delitos graves o numerosos delitos menores, actos terroristas, pertenezcan a pandillas o representen una amenaza a la seguridad del país.

También será prioritaria la deportación de quienes ingresaron este año ilegalmente a EEUU, incluyendo a los miles de menores centroamericanos que llegaron a la frontera sur a mediados de año.

JISK'AS

Municipales

200 buscan ser concejales

Unas 200 personas se inscribieron para participar como candidatos a concejales por la agrupación ciudadana Soberanía y Libertad (Sol.bo), informó el alcalde Luis Revilla, quien indicó que La Paz necesita llevar un proceso de recambio y renovación de los actores políticos. "Estamos muy contentos de que 200 personas se hayan inscrito para participar como candidatos a concejales", añadió.

Violencia

Agredida por cuidar la ciudad

Una mujer que trabaja en Emaverde, dependiente de la Alcaldía de La PAz, fue agredida físicamente por un hombre llamado Ignacio P. La señora sólo le dijo que recoja las heces de su perro. El hecho ocurrió cuando la trabajadora se percató de que un perro ingresó a la jardinera a su cargo; ella le pidió al dueño que recogiera el excremento de la mascota, pero el hombre reaccionó sulfúricamente, al punto de agredirla e insultarla.

Folclore

8 bolivianos irán a la Unesco

Una comisión de ocho personas estará presente en la novena sesión del Comité de la Unesco argumentando que las danzas que se presentan en la Festividad de la Candelaria (en Puno, Perú) son de origen boliviano, informó Napoleón Gómez, uno de los principales activistas. Gómez informó que el ministro de Culturas, Pablo Groux, liderará la comisión para la audencia que apenas será de tres minutos. Perú también será representado por su ministra de Culturas.

Gobierno • Adopta medidas a favor de la mujer.

Maestros y policías que golpean no ascenderán

El Ministerio de Educación y el Ministerio de Gobierno serán las primeras reparticiones del Estado Plurinacional que adoptarán medidas para frenar la violencia de los hombres contra las mujeres. La vocera del gobierno de Evo Morales, Amanda Dávila, anunció que los maestros y los policías no podran ascender de categoría si tuviesen antecedentes de haber agredido a mujeres.

La ministra de Comunicación informó que en la reunión de gabinete de ministros, realizada el miércoles, su colegas de Educación y Gobierno, Roberto Aguilar y Jorge Pérez, hicieron conocer que adoptaron medidas para frenar la escalada de violencia contra las mujeres. En la cita con sus colaboradores, el presidente Morales expresó su indignación por los hechos que ocurren contra la población femenina del país.

"El Ministro de Gobierno ha informado que, junto a la Policía, se ha adoptado una medida para que en la convocatoria para el ascenso de grados o para el ejercicio de cargos de comando, no podrán ascender u optar a dichas funciones quienes tengan antecedentes de agresiones a la mujer", dijo la ministra a Oxigeno.bo.

Dávila informó que su colega Roberto Aguilar anunció que en la convocatoria para ascensos de categoría en el magisterio nacional se contemplará el antecedente de violencia contra la mujer como un impedimento para subir de nivel, el ascenso también significa una mejora salarial.

Dávila declaró que ha asumido el compromiso de impulsar una normativa para que se puedan adoptar nuevas medidas de protección a la mujer. Es decir, debería haber una norma de protección de la mujer en todos los niveles del Estado. "Voy a impulsar una medida, más cuando el caso está comprobado".

BCB • Como efecto de la demanda interna.

Al primer semestre, el país creció en 5,1%

El Producto Interno Bruto (PIB) de Bolivia creció en 5,1% durante el primer semestre de este año, estimulado principalmente por la demanda interna, en la que se destaca el repunte de la formación bruta de capital fijo en un entorno de ralentización de la petición externa, según el informe presentado por el Banco Central de Bolivia (BCB).

Según el reporte, "el buen desempeño económico también se explica por un aporte positivo de varios sectores, entre ellos la industria, servicios financieros, hidrocarburos, servicios de la administración pública, transporte y almacenamiento, que reúnen más de la mitad del crecimiento acumulado al primer semestre".

Pese a un contexto internacional menos favorable, el sector externo presentó resultados positivos en la primera mitad de 2014, dejando un superávit que se tradujo en ganancias de las Reservas Internacionales Netas (RIN) de 228,7 millones de dólares.

La política de "bolivianización" continuó durante el primer semestre y alcanzó al 81,2% en el ahorro financiero y al 91,4% en los créditos. La emisión monetaria registró un crecimiento interanual de 11,4% en línea, según lo proyectado para este año en el Informe de Política Monetaria de enero pasado y consistente con las estimaciones de demanda de dinero en función a sus determinantes, mostrando equilibrio.

Pederastía

Investigan a sacerdotes denunciados

Los curas investigados judicialmente en Granada por pederastia (supuestamente abusaron sexualmente durante años de al menos un menor, aunque no se descartan nuevos casos) actuaban de manera similar a una secta. Y tenían su propio líder: en concreto, uno de los tres sacerdotes a los que el arzobispado suspendió de funciones tras la intervención directa del Papa en el asunto, según fuentes de la investigación.

El foco se centra en una popular parroquia situada en los aledaños del barrio granadino del Zaidín. En ella ejercía su ministerio el líder de este grupo y también era el lugar donde estos sacerdotes, muy amigos entre sí, captaban a jóvenes como monaguillos y ayudantes y trataban de imbuirles la vocación religiosa.

Pero, en paralelo, les hacían lavados de cerebro en reuniones secretas en la que disertaban abiertamente del sexo y les alentaban a mantener relaciones con ellos, argumentando que eso no era pecado. Además, los sometían a brutales prácticas sexuales, y siempre con abuso de la situación de superioridad que ejercían sobre ellos, según las mismas fuentes. Los 10 sacerdotes y los dos seglares investigados también mantenían relaciones entre sí. Todo esto ha trascendido a raíz de la denuncia de un joven que contó las agresiones de que fue víctima durante cinco años al papa Francisco. Los sacerdotes investigados (los de la citada parroquia y ocho más provenientes de otras iglesias de la capital y de varios municipios de la provincia) se reunían varios días por semana para dar rienda suelta a sus pasiones.

El joven, que hoy tiene 24 años y es profesor, conserva sus convicciones religiosas. Según fuentes de las pesquisas, comenzó a sufrir agresiones sexuales cuando tenía 13 años, hasta los 17.

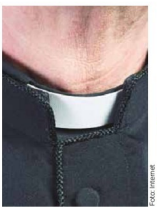

Foto: Internet

Se acusa a sacerdotes de actuar como una secta.

Hecho . Fundahe denunció que no pueden hacerse las operaciones porque no hay dinero, ni insumos.

Venezuela suspende trasplantes de órgano por falta de dinero

La crisis sanitaria en Venezuela parece no tener fin. Desde hace casi cinco meses, el Programa Nacional de Procura de Órganos no dispone de dinero para sus tareas.

Libardo Laurens, presidente de la Fundación Amigos de Enfermo Hepático (Fundahe), denunció que el Ministerio de Salud suspendió la entrega de dinero correspondiente al tercer y cuarto trimestre de 2014, lo que amenaza con paralizar completamente el programa a través del cual se procuran órganos para personas que requieren trasplantes. Laurens afirmó: "No se están haciendo los trasplantes de cadáver a vivo y tampoco pueden hacerse las operaciones porque no hay recursos ni insumos".

Deportes

Todo evento tiene que ser dirigido también a la mujer de pollera porque son una mayoría en la ciudad de El Alto. Participen y hagan conocer a la población que la mujer de pollera también hace deporte", opinó Johnny Luis Cachi.

Fotos: Cortesía

Las madres de familia del equipo campeón recibieron un trofeos como premio.

Destreza . Los equipos femeninos mostraron sus habilidades en la cancha.

Mamás de la U. E. Chuquiago Marka ganan campeonato

Las Juntas Escolares del Distrito 1 celebran su octavo aniversario organizando un campeonato de fútbol para mámas y papás.

Rosío Flores
rflores@elcompadre.bo

En conmemoración al octavo aniversario de las Juntas Escolares del Distrito 1, los padres de familia de las 24 unidades educativas que forman dicha jurisdicción participaron en un campeonato relámpago de fútbol. De los cuatro equipos que se inscribieron el ganador estaba compuesto por madres de familia.

En el campeonato participaron dos equipos de padres de familia y dos de mamás quienes mostraron su habilidad y destreza. La actividad se realiza por segundo año.

Competencia

- La competencia se desarrolló en la cancha de la zona 12 de Octubre.
- El equipo del Rotary Chuqiago Marka se consolidó como campeón del 2014.

En la oportunidad los papás de la unidad educativa San Andrés y las mamás del establecimiento Rotary Chuquiago Marka fueron los ganadores del evento deportivo que se desarrolló en la cancha 12 de octubre.

El equipo de la U.E. Rotary Chuquiago Marka se consolidó como campeón al ganar al colegio Bolivia por tres goles contra dos, dos de los goles fueron anotados por la mamá Rosmery Vilches y uno por la señora Virginia Ticona; por su parte Olga Flores fue la goleadora del equipo perdedor.

Entretanto el equipo de papás del colegio San Andrés le ganó al equipo de la unidad educativa Colorados de Bolivia por dos tantos contra cero, los goles fueron anotados por Marcelino Condori.

"Estamos felices porque les hemos demostrado a los papás que también tenemos habilidades para jugar al fútbol, las mamás han estado contentas y ha sido una verdadera fiesta deportiva", declaró Angélica Herrera.

FIXTURE OFICIAL DE LA LIGA DEPORTIVA ÚNICA "12 DE OCTUBRE"

Como todos los domingos, en esta edición de El Compadre les presentamos el rol de partidos de futbol y futbol de salón. Este fixture corresponde al domingo 23 de noviembre

Campeonato oficial de fútbol 2014 "Sr. Enrique Miranda Pomier"

Rol de partidos Domingo 23 de noviembre de 2014

HORA	CATEGORÍA	SERIE	EQUIPOS		EQUIPOS
07:30	SEGUNDAS DE ASC.	A	UNIÓN TALLERES	VS.	STRONGEST Y REMEDIOS
09:00	SEGUNDAS DE ASC.	B	UNIÓN ATLANTES	VS.	INDEPENDIENTE BOLIVAR
10:10	HONORES		PIRMOS CHARAÑA	VS.	BOLIVAR PAMAYA
11:20	HONORES		TALLERES CORO CORO	VS.	DEP. COLQUIRI
OBLIGADO DE MES	BOLIVAR EL ALTO (SEGUNDAS DE ASC. SERIE "C")				
FISCAL DE TURNO	DEP QUIME (PRIMERAS DE ASC.)				
PARTIDOS A JUGARSE EL DIA DOMINGO 23 NOV. POR LA TARDE					
HORA	CATEGORÍA	SERIE	EQUIPOS		EQUIPOS
12:40	HONORES		PLATENCES SAN AGUSTIN	VS.	DEP. SAN PEDRO
14:00	HONORES		DEP. SALLA SIRCO	VS.	SAN ANDRES
15:30	SEGUNDAS DE ASC.	B	UNIÓN RAMOSH	VS.	DEP. CENTRAL
16:30	SEGUNDAS DE ASC.	B	UNIÓN CANALES	VS.	ATLE BEREA
OBLIGADO DE MESA	STGO. DE COLLANA (SEGUNDAS DE ASC. SERIE "C")				
FISCAL DE TURNO	ROSA DE TOLLIMA (PRIMERAS DE ASC.)				

Campeonato oficial de fútbol de salón gestión 2014 "Sr. Enrique Miranda Pomier"

Rol de partidos Domingo 23 de noviembre de 2014

HORA	CATEGORÍA	SERIE	EQUIPO	VS	EQUIPO
07:50	2DAS DE ASC.	SEMI	DEPORTIVO PA CARLOS	VS	CRISTAL
09:45	2DAS DE ASC.	SEMI	FRANCO "B"	VS	HUGO 5 B
09:30	PRIMERAS DE ASC.	A	CADEFUSA	VS	EL BOL
10:15	PRIMERAS DE ASC.	A	UNIÓN CENTAURO	VS	CHARAÑA MALLOCOQUE
11:00	HONOR		C.D.C. MARATZOS	VS	DEP. AYALA
11:45	HONOR		AMERICA	VS	DEPORTIVO TEBLACHACA
12:30	PRIMERAS DE ASC.	B	GRILLO FC	VS	UNIÓN CANALES
13:15	PRIMERAS DE ASC.	B	INTERNACIONAL	VS	CUFI
COMITÉ TECNICO					

"Me he decidido a vender comida para ayudar en la economía de mi familia y ofrecerles mejores días a mis hijos. La comida que preparo no es guardada", afirmó doña Máxima.

Máxima Flores · Su jornada laboral inicia a las 04.00

La caserita del máximo sabor

Rosio Flores
rflores@elcompadre.bo

Sajta de pollo, bistec, papas a la huancaina, saice, sopa de maní y el tradicional chairo paceño son algunos de los platos que con buena sazón y cariño prepara doña Máxima Flores, quien los ofrece en el pasaje del mercado de La Ceja, donde vende desde hace diez años.

Oficinistas y funcionarios de instituciones públicas y privadas son clientes asiduos al puesto de doña Máxima, ellos acuden por la limpieza, la cantidad y el delicioso sabor de la comida que prepara; su puesto siempre es el que está más lleno entre los tres ubicados en los alrededores del mercado.

La caserita relató que la necesidad de sacar adelante a su familia, particularmente a sus tres hijos, y ayudar en la economía de su hogar la llevó a decidir vender comida, pues asegura que el dinero que ganaba su esposo como transportista asalariado no alcanzaba para cubrir las necesidades de la familia.

"Mi esposo ganaba muy poco y necesitábamos que a nuestros hijos no les falte nada por eso me he decidido a trabajar preparando comida, ahora me encuentro satisfecha porque puedo darles una vida mejor a ellos, pues puedo financiar sus estudios", dice con orgullo.

La jornada laboral de doña Máxima empieza a las 04.00, momento en el que comienza a preparar la comida para que a las 10.00 pueda ofrecerla a sus clientes.

"Es un trabajo sacrificado y cansador, quizá esté 3 ó 4 años más, pero el consejo que les doy a las mujeres jóvenes es que salgan adelante porque se puede", expresó.

Perfil

- Se dedica a la venta de comida desde hace 10 años, en La Ceja.
- Tiene tres hijos quienes le ayudan día a día en la venta.

Feria Laboral "Mi Primer Empleo Digno" en la Ceja

Se llevó a cabo en el patio de la Alcaldía Quemada. En la feria del trabajo digno los visitantes interactuaron con gastrónomos, metalmecánicos y diseñadores de ropa entre otros. El propósito fue mejorar las opciones de inserción laboral para los jóvenes. Los mismos reciben capacitaciones en aulas/taller y prácticas en unidades empresariales. Para mayor información comunicarse al 2-829553 ó 2-829717.

Agenda Cultural

DANZA-TEATRO

El Ballet Folklórico Nacional de Bolivia, bajo la dirección y creación del Maestro Jaime Méndez Zambrana trabaja arduamente en la puesta en escena de la nueva propuesta artística "La Leyenda de la Coca" ballet Demie Clasique en dos actos, basado en el Imperio Tiahuanacota. Con el argumento y coreografía del maestro Méndez, la propuesta se pondrá en escena en el Teatro Municipal "Alberto Saavedra Pérez" este 22 y 23 de noviembre a las 20.00 horas.

TEATRO

El pasado fin de semana se desarrolló el primer concurso artístico de teatro, poesía y música con estudiantes de 4to y 5to de secundaria de 13 unidades educativas, la temática era erradicar el consumo de alcohol y drogas.

Tener 18
te hace adulto
sé responsable

No le vendas
bebidas alcohólicas a
menores, exige el C.I.

El Compadre

Ley de control
al expendio
y consumo
de bebidas
alcohólicas - Ley
259-D.S. 1347

¡Ahorrar te hace grande!

Seguridad
Ahorrar te brinda la tranquilidad para afrontar los desafíos.

Visión
Ahorrar es tener la mirada puesta en un horizonte y estar preparado para sobrepasarlo.

Firmeza
Ahorrar es dejar huella para las nuevas generaciones que seguirán la senda.

Protección
Ahorrar te da el respaldo para superar los imprevistos.

Confianza
Ahorrar es tener la dirección firme al tomar el mejor camino para lograr la meta.

BancoSol
WALTER NOSIGLIA

Auspiciador Oficial de Walter Nosiglia para el Dakar 2015

BancoSol
Juntos crecemos

www.bancosol.com.bo

www.elcompadre.bo
Teléfonos: 2971808 - 2825594
huayruro@elcompadre.bo

Huayruro

Clasificados de El Compadre

23 de noviembre de 2014

Vehículos

En venta una vagoneta NISSAN Serena, modelo 95 con doble techo solar, aro de magnesio, motor estándar, caja automática, todo electrónico, con papeles al día. Precio Sus 7200. Ref: 65628731

En venta un SUBARU modelo 94 color plomo plateado de siete pasajeros con papeles al día. Ref: 79168180

Vendo o permuto automóvil WOLKSVAGEN modelo 2013 Ref.: 7013 9893

Vendo o permuto vagoneta SUZUKI alto modelo 2010 Ref.: 70139893

Inmuebles

En venta una casa por ocasión en la Z. Huayna Potosi de un piso, superficie 300 mts con 13 habitaciones, 2 baños, 2 cocinas a gas domiciliario, patio y garaje, papeles al día. Ref: 73005330-70152455

Por ocasión se vende estuco VICHAYA del productor al consumidor de 25 kilos. Ref: 67037070

En venta un taller de llantería en la Z. Barrio Minero – El Alto Ref: 70537358

En venta una casa en la Z. Alto lima parada 608 con todos los servicios completos. Ref :79500475

En venta una casa en Villa Alemania, se trata de un departamento completo ubicado a una cuadra de la avenida Bolivia. Llamar al Cel.

75265517.

Se vende una casa como terreno de 220 Mts. ubicado en la zona Barrio Lindo Sector Kenko, cuenta con todos los servicios y papeles al día, con folio real. Precio ofertable. Ref. Cel. 71900656.

En venta una casa de 250 Mts. ubicado en Cosmos 79 altura colegio 6 de junio. Precio 55.000 dólares ofertable. Ref . Cel.73506442

Se vende un terreno por ocasión en la zona Tarapacá A, a dos cuadras y media de la carretera a Oruro (Feria de autos Ventilla), papeles al día, precio ofertable. Ref. 77558301 – 76208806

Venta de terreno sin muralla de 300 Mts. zona San Roque Urbanización Topater que cuenta con luz, agua y alcantarillado. Precio 15000 $us. Ofertable. Ref. Sra. Mercedes Cel. 65104173

En Venta por ocasión 2 terrenos de 250 Mts.2 ubicados en Ventilla Urbanización Señor de Mayo, a una cuadra del surtidor Ecopetrol. Ref. 78770138 – 79587151

Empleos

Con urgencia se requiere jóvenes señoritas trabajo de ½ tiempo mensual 1500 En la Av. Jorge Carrasco esquina. Calle 4 N° 66 "Galería Flor de Oro" tercer piso of.23. Ref: 73250287

Se requiere urgente 2 panaderos con experiencia con mesa puesta para la zona de Río Seco, distrito 4 Ref: 73200450/ Telf: 2860790 comunicarse con la Sra. Marina

Se precisa señoritas farmacéuticas para la ceja Ref.: 77777794-75277779

Música

Grupo electrónico TITANES DE AMERICA ofrece sus servicios para todos acontecimientos sociales Ref: 71931129-70133173

Grupo electrónico MA-ROYU de Cochabamba ofrece sus servicios para todos acontecimientos sociales Ref.: 71710397

Varios

Grupo gastronómico "Alegría" atiende todo

Anuncia gratis en los clasificados de el:

Huayruro

www.elcompadre.bo
huayruro@elcompadre.bo

tipo de acontecimientos sociales, se ofrece responsabilidad y eficiencia. Ref: 60662300-78967334

Maestro carpintero ofrece sus servicios para construcción de todo tipo de puertas en todo tipo de maderas, además se colocan chapas. Ref: 75849984

Por ocasión busco un restaurante en plena avenida para Brostería en Rio Seco-Extranca o en plena avenida Senkata-Extranca Ref: 60553600

Por ocasión busco una casa en alquiler en la zona Santiago II Ref: 60553600

Ofrezco mis servicios como pintor decorador técnicas Ref: 77286268

En venta una Rocola por motivos de viaje Ref: 79120731/ Telf. 2837278

Se precisa señoritas farmacéuticas para la ceja Ref.: 77777794-75277779

Extravio

Pongo en conocimiento que se ha extraviado el certificado Ruat Nº 1338112 con placa de control 3766PRA

Por extravío queda anulada la libreta de ahorro Nº Cta. 0500.009744.9 de mutual "La Primera" perteneciente a la Sra. Elizabeth Alvarez con CI. 3327685 LP.

OXÍGENO.bo
Periódico Vital de Bolivia
www.oxigeno.bo

Tus astros para la semana

Por: Thelma

Arias

Amor: Este tránsito planetario le permitirá equilibrar sus sentimientos. Tiene que dejar de lado todos sus temores para avanzar en el plano sentimental. Para algunos mayores del signo la falta de diálogo puede perjudicar notablemente la relación de pareja, si no actúa adecuadamente deberá afrontar distanciamientos.

Tauro

Amor: En los temas del corazón se presentará un mes muy positivo, ya que estos nativos lograrán fortalecer sus vínculos románticos y afectivos. La mejor arma contra el tedio cotidiano es la imaginación, trate de emplearla a menudo junto a su ser amado. En el trabajo buena es la creatividad para poder progresar. Las presiones externas no favorecen su estado.

Gèminis

Amor: La Luna continúa en tránsito por el signo de Escorpión donde entró ayer jueves a las 12:32 am, hora del Este de EU. Todos los planetas están directos con la excepción de Urano que continúa retrógrado. No es conveniente distanciarte de tu pareja durante largos periodos de tiempo durante esta temporada.

Cáncer

Amor: Esta energía cósmica te inspira particularmente si no sabías muy bien cómo proceder frente a una situación sentimental nueva, un encuentro fugaz, alguien que conociste recientemente, pero no sabes qué puede suceder. Antes de comprometerte sentimentalmente valora bien lo que tienes y lo que podrías perder si yerras dando un mal paso guiándote por una emoción pasajera o una promesa no muy seria.

Leo

Amor: Discordia y palabras fuera de lugar romperán la armonía, debe comenzar por fin a controlarse. Los mayores de la familia ayudarán a superar la situación. Esta semana pueden concretarse aquellas fantasías eróticas que han rondado por su cabeza desde hace tiempo. Luego de algunos conflictos, lo invadirá la satisfacción y el júbilo, al poder disfrutar de su amado con toda la sensibilidad que posee.

Virgo

Amor: El ego se ocupa de mantenerlo desconectado de la presencia amorosa de su interior, porque su área de interés está centrada en el mundo externo, trate de dedicar este día a su relación amorosa, si la tiene o a tratar de acercarse a la persona elegida. Cuando los proyectos fracasan y nos sentimos solos y perdidos, es necesario tener más fe y tratar de sacar lo positivo a cada experiencia.

Libra

Amor: Se sentirá atraído por personas raras, excéntricas, aproveche este momento especial que puede cambiar su vida. Las relaciones de pareja están complicadas por cuestiones de celos y por la falta de compromiso por parte de los librianos. Las relaciones amorosas gozan de muy buena salud, buen momento para tomar decisiones trascendentales de a dos. Casarse, unirse, viajar y proyectar a futuro.

Escorpión

Amor: Tendrá que abrir su corazón y olvidar viejos amores que no lo conducirán a ninguna parte. Y en este período aprenderá a superar inhibiciones y miedos que están muy arraigados. Avance en sus proyectos de embellecimiento del hogar. Haga un esfuerzo para ser diplomático, y piense muy bien antes de responder a cualquier conflicto laboral en el día de hoy.

Sagitario

Amor: Si su pareja es de Géminis verá su comunicación obstaculizada. No tolere intervención de terceros en problemas de pareja, ni consejo, ni mediación por mejor intencionada que esté, sea cual sea el signo de su pareja. El cerebro suele trabajar sobre estos temas para encontrar soluciones o conciliar el pasado con el presente, pero no es necesario hacerlo de forma consciente.

Capricornio

Amor: Se enfrentará a profundas tristezas y alejamientos que deberán superar para poder avanzar en el amor. Manténgase firme con su pareja, no permita que se aleje de su lado, proteja su futuro y el de sus seres amados. Recuerde que si su pedido al Universo y su esfuerzo son dudosos los resultados serán dudosos.

Acuario

Amor: Comienzan a interesarse por la espiritualidad. Sin embargo sus celos irracionales pueden llegar a opacarlo todo. Aprenda a disfrutar del amor de los que lo rodean. Escuche lo que le dicta su corazón. Su intensa sed de conquista puede jugarle una mala pasada… piense qué es más importante.

Piscis

Amor: El desentendimiento en la pareja parece perseguirlo hasta fin de mes, proyecte sólo momentos agradables para compensar la falta de apoyo de los astros. Dramas domésticos en puerta, actúe con sobriedad y calma. Guarde para mejores tiempos los reclamos que necesita hacer. Este tránsito planetario le permitirá equilibrar sus sentimientos.

ADQUIRIA
INMOBILIARIA
Asesoramiento en:
Compra, venta, alquiler y anticrético de inmuebles
Móvil 70585324
Fijo 2445455
www.adquiriabolivia.com

Entreceja

Pepito está charlando con su maestra:
- Pepito, tu mamá, ¿qué te pone en los huevos, sal o azúcar?.
- En los huevos me pone talco, maestra.

El ladrón bruto y la joyería
Era un ladrón tan bruto tan bruto, que para robar joyerías hacía un agujero para entrar y otro para salir!

Jaimito y el grupo de amigos
Esta un hombre en la cantina murmuando
-Que mala suerte tengo, que mala suerte tengo....
Se le acerca el cantinero:
-Pero hombre ¿que le ha pasado?
- Es que ayer se cayo mi suegra y casi se mata... casi.

CRUCIGANAS

Por DAVID

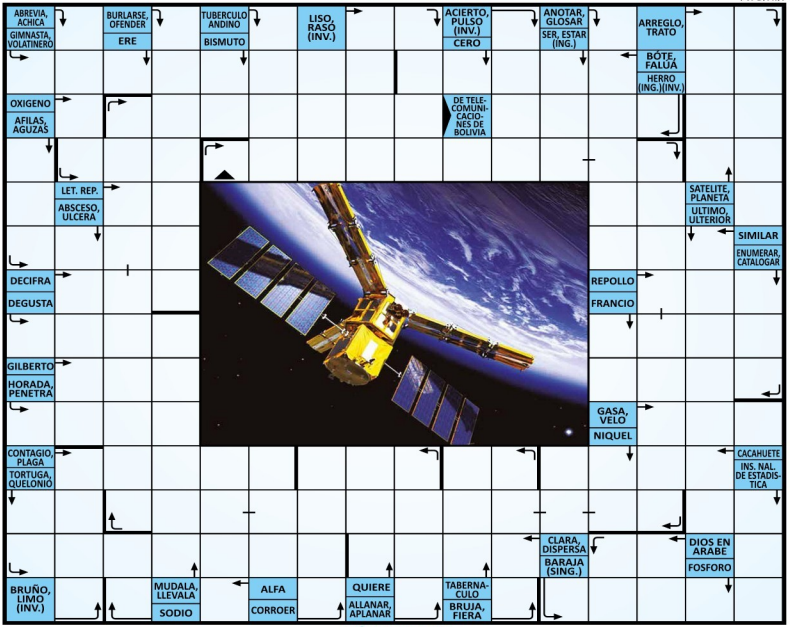

AJÍ DE LETRAS

F	Y	K	B	M	Ñ	M	Ñ	D	R	A	R	E	Z	A	P	O	A
C	Z	I	O	D	A	Ñ	A	R	A	M	N	E	Z	B	E	I	L
Y	E	K	P	O	L	S	M	Y	S	Y	X	N	X	C	R	A	T
B	R	N	I	Y	D	O	N	R	O	T	S	A	R	T	T	D	E
N	D	G	T	E	L	A	O	D	A	D	E	R	N	E	U	T	R
N	W	W	S	Y	W	S	L	D	I	F	I	C	I	L	R	Y	A
L	I	L	O	O	E	J	S	L	N	O	I	S	E	S	B	O	C
S	A	D	P	G	Y	A	C	N	O	B	J	F	K	K	A	G	I
Q	N	A	I	N	A	M	W	R	M	R	P	O	Ñ	V	C	A	O
O	D	O	S	O	R	R	O	G	N	E	B	P	V	H	I	M	N
C	O	M	P	L	I	C	A	D	O	Ñ	M	M	W	C	O	M	L
E	G	A	F	B	T	Y	O	D	A	S	E	V	E	R	N	E	Q

TEMA: SINONIMOS DE COMPPLEJO.- ALTERACION • COMPLICADO • DIFICIL • EMBROLLADO • ENGORROSO • ENMARAÑADO • ENREDADO • ENREVESADO • MANIA • OBSECION • PERTURBACION • RAREZA • TRASTORNO.

S	C	Ñ	R	R	Q	O	L	P	L	Ñ	E	Ñ	A	S	E	F	P
T	K	I	A	E	J	R	D	E	M	F	Ñ	S	R	S	E	W	X
E	Z	Y	T	M	X	B	K	R	M	E	U	A	R	D	R	H	S
M	W	F	I	E	R	B	A	R	S	S	L	A	J	R	F	F	C
B	V	D	G	T	B	T	I	P	T	I	T	G	H	A	V	Z	U
L	C	W	A	A	I	U	A	A	C	N	V	S	V	L	S	Q	R
E	X	B	A	R	Y	N	R	S	E	O	V	Q	M	B	Y	F	I
Q	H	G	I	A	T	S	O	R	E	I	U	E	E	M	F	S	P
U	S	T	D	A	E	T	D	N	B	G	J	L	N	E	W	C	J
E	U	D	R	H	E	E	Z	R	H	I	X	Q	E	T	R	B	U
A	Z	S	I	L	M	T	A	E	D	H	K	B	A	E	P	Z	X
R	E	J	Z	A	U	R	U	H	Q	E	Q	F	R	R	W	B	P

TEMA: SINONIMOS DE TEMBLAR.- AGITAR • AMEDRENTAR • ASUSTARSE • ESPANTARSE • MENEAR • OSCILAR • RETEMBLAR • TEMBLEQUEAR • TEMER • TIRITAR • VIBRAR.

El alemán y la abuelita

Esta una ancianita bebiendo un té con unas señoras y con su nieta. Y la abuela de repente se levanta y le pregunta a la nieta: ¿Cómo se llama aquel alemán que es el que me vuelve loca? La nieta le contesta riéndose: Alzheimer, abuelita, Alzheimer, recuérdate....

El agujero y el gato

Un hombre encuentra a su vecino cavando un hoyo en el patio:
- Hola vecino, ¿qué haces?
- Cavo un hoyo para enterrar a mi pez
- ¿Y no es un agujero grandísimo?
- ¡Es que el pez está dentro de tu maldito gato!

CRUCIGRAMA

IMPERIO
FERIA INTERN. LA PAZ
CABERNA, CUEVA
BOGAR, CIAR.
LEVE, SUAVE
APTO, IDONEO
LLANO
SEXO (ING.) (INV.)
SUPERVISA BANCOS
VERSION
TARIJA
EXTRAVÍO
OBSERVÉ
COSTADOS, LADOS
OXIGENO
ACORRALA
NIQUEL, URANIO, FOSFORO
HUELLA, HERIDA
LITIO
53 (ROM.) (INV.)

SUDOKU

1	9	4	2		3	5	8	
5				6				2
8	2		5	9				1
		8	3		2			
	6			1		2		8
9	1	2	4					
	5		8	3				
	8	3					7	
			6	4			1	

	6		4	1				
1	4	9						6
8	3	5			2			
2	5	1			8	3	6	
				6	1	7		
	7			2	5			4
	2	4		9				
6	1			5		9	2	
		8	2	3				

CRUCINIÑOS

Por D'Art

SIRVE PARA CRUSAR LAS CALLES
ARACNIDO
ALIMENTARSE
NOMBRE DE MUJER
DESPUES DE HOY
CERO
PERSONAJE DE LA PELICULA UP
TRASLADAR, ACERCAR
BONITAS
QUIERE
NOR ESTE
ANILLO
DESEO UNA COSA RAPIDO
NIÑO
UTILIZO
INFORMACION, SEÑAL
LAVO, LIMPIO
OVEJA, OVINO (INV.)

SOLUCIONES DEL NUMERO ANTERIOR

8	3	4	2	5	9	7	6	1
6	2	1	8	3	7	5	9	4
5	7	9	1	4	6	2	8	3
2	9	6	7	8	1	3	4	5
4	1	5	6	9	3	8	2	7
7	8	3	4	2	5	9	1	6
9	6	7	3	1	2	4	5	8
1	5	8	9	7	4	6	3	2
3	4	2	5	6	8	1	7	9

2	3	9	1	6	4	7	8	5
6	4	7	8	5	2	1	9	3
5	8	1	3	7	9	2	6	4
7	6	8	4	9	1	5	3	2
4	9	2	5	3	6	8	7	1
1	5	3	2	8	7	9	4	6
9	7	5	6	1	3	4	2	8
8	2	6	9	4	5	3	1	7
3	1	4	7	2	8	6	5	9

SOLUCIÓN DE LOS ANTERIORES CRUCIGRAMAS